中華民國三年四月二十九日　（時報）　舊歷甲寅年四月初五日星期三

時報

EASTERN TIMES.

今天四大張售大洋三分

時報	三千五百三十五號
中華民國三年四月念九日	
舊歷甲寅年四月初五日	

江蘇南通縣有斐大旅館開幕廣告

南通自張總長興辦實業以來工廠林立輪船馬路水陸交通中外仕商往來如梭每以無良好旅館爲地方缺點本主人有鑒於此不惜巨資於南門外海馬路闢街之地新建高大洋房數十處陳設各種西式器具聘上等名廚精製中西大菜電話浴室俱屬完備錦標繡褥異常清潔旅客如遇婚嫁宴會並備寬大客廳以資妙餘謹於四月初九日開幕倘蒙中外仕商惠然光降無任歡迎　南通縣南門外長橋西馬路有斐大旅館啟

鐵路緊要廣告

京漢京奉津浦滬寧京張京綏

運並代送行李包件業經登報廣告客商購買此項聯票者時所帶行李箱籠等件必須卸站經天津鈔關查驗或阻驗送車已呈由交通部派員與稅務處妥商辦法再登報廣告在案聯運以前客商在天津總站轉車時務將行李等項親自照料候驗以免扣留行李多件一面將行李先予放行

第二年第四期庸言已到

十二冊報費四元郵費四角八分半年六冊報費二元郵費二角四分如承訂閱報費先惠空函恕不作覆

零售一二期合刊定價六角郵費六分第三期以下每冊大洋四角郵費四分全年

上海福州路東首十二號晕廣智書局白

進步迅速者須讀　欲子弟國文通順

作文秘訣

○第一章總論○第二章作文之預備○第三章隔文之必要○第四章虛字之用法○第五章字句段落法○第六章文章之要○第七章文章之忌○第八章文體○第九章起承轉合各法○第十章作文變化各法○右十章經例共四萬言　嗚呼學校林立人材蔚起青年學子類皆注重歐西文字致國文日益隳落甚至高小學畢業不能作一淺清通之文字者十居七八無可諱言者卽此以往竊恐不數十年我國無通人矣此豈諸君使學者之病也實苦無良善之教本不能使學者得捷徑之初心哉雖然不能爲教者病亦不能爲學者病也豈父兄遣子弟求學之初心哉此作文秘訣一書大綱分爲十章或是以對於國文易生厭倦耳本學會有鑒於此特編作文秘訣一書引用古文或新發明逐條詳述段落字逐句字句明白曉暢之學者之所能領悟者之備可作教科書亦可作自修之書長教員如欲購閱請加蓋校戳附郵費一角二分寄交上海四馬路東首普文學會當即寄上一部

共和法政學會新譯憲法行政法問題義解兩種要書出版贈送廣白

本學會上年印行之法學叢書學說精審問題完備均爲各地學校所歡迎卽特將憲法行政法兩種迅印出版以供諸君之研究凡購法學叢書一部者卽贈此兩種書各一部預約諸君欲購是書請附郵票三角當卽寄上拜附贈一部作文秘訣　政法零售每部大洋三角作文秘訣大洋三角

上海四馬路東首共和法政學會編譯部謹啟

津浦鐵路特別快車改訂到開時刻廣告

本路星期一六上下行之特別快車開到北京與京奉滬寧兩路均相銜接並與西比利亞歐亞路車相連本路特別快車開到時刻亦已改訂仍參照衛接京奉滬寧兩路時刻便客商來往利便定於陽歷五月一日卽陰歷四月初七日實行所有改訂時刻及與京奉滬寧銜接時間列表如下

津浦特別快車

京奉滬寧特別快車

站名	南行到	南行開	北行到	北行開
天津	星期六 下午六點三十七分	星期六 下午七點三十分	星期三 下午十點五十五分	星期三 上午一點二十五分
濟南	星期日 上午三點五十九分	四點零九分	星期二 下午三點零二分	三點十二分
徐州	下午十二點三十分	十二點四十分	星期二 上午六點五十二分	七點零二分
浦口	下午九點零四分			星期一 下午九點十分
南京		下午十一點	星期一 下午七點	

讀法　由天津至浦口自右至左　由浦口至天津自左至右

甲寅雜誌廣告

本報以條陳時弊樸實說理爲主旨欲下論斷先事考求與曰主張寧言商榷既乏架空之論尤無偏黨之懷惟以己之心證天下人之心雖見心理同卽本之以立說故本報一面爲社會寫實一面爲社會陳情如斯而已內容分通論專論譯述時評評論通訊文苑叢談等類其文價值何似當俟讀者自核定之另編大事記國內外之消息仿西人叢報一例夾敘夾議一切以政治學術有所發明爲指歸全國意見造作貫正與論之機關紙張堅白校對精審印刷乃託東京名廠博文館爲之月出一大冊計二百餘頁裝飾之美務求新麗

閱選有關爲吾人所必知者譯之或與尋常譯件不同本報不諱擴其要論一加以確評通訊一門尤所置重在網羅全國交相質證且與一倖歡迎凡先登錄若夫本報外觀則版式大方字體新麗之君子幸不留遺憾世

定於五月一日出版事務所設在日本東京小石川區林町七十番地　凡閱本報者請卽郵寄甲寅雜誌社本社事務所

秋桐啟事

僕前遂在民立報與獨立週報以文字與海內君子相見嗣承獎借今與留東友人組織月刊雜誌號曰甲寅僕幸有會得與諸君子重結文字之緣以言論說理爲主旨不留迂遠之譏警空偏黨之見通訊一門頗爲置重務收宏達之意見諸君忘前好惠我鴻篇僕請於甲寅雜誌同人凡定閱獨立週報已收報費而報未取齊者今照價以甲寅雜誌補寄此乃僕對於獨立週報讀者表其歉懷與該報事務毫無關係並此申明秋桐謹啟

凡有君如將獨立週報收據直寄東京該社准卽照辦但此乃僕對於獨立週報讀者

（中華郵政特准掛號立券之郵件）（明治三十八年一月三十日第三種郵便物認可）

本館告白刊例

第一日每一行四角第二日至第七日每一行二角半第八日以後每行二角封面及中縫加倍長行以五十字起碼短行以三十字起碼第一日每字八厘第二日至第七日每字六厘第八日每字四厘第八日以後每字三厘不足十字者作十字算

中華教育界　三年四月第十六號出版

要目列下

中國教育上固有之特色及今後教育之要點　歐洲教育家之派別及學說（附表）
理教授中活動幻影之效力　分團式之作文教授　吳縣木瀆市教育狀況　實用主義生活教育設施法（續前期）　哈佛大學新發明教授用之顯微鏡與望遠鏡　教育小說　碎蝇人　插圖四幅

上海中華書局發行

奇情小說　霜刃碧血記

吳門周瘦鵑譯　此書敘一瞽者踏於道經一女子救入巨廈此巨廈中忽出現一暗殺案瞽者果欲告發咸爲女子所泥不果後女子竟設法使瞽者之目重明利用爲偵探種種可驚可駭之國際交涉大案然卒爲瞽者輾轉偵破而與所愛結婚情節奇幻令人拍案稱絕全篇都爲三十章七萬數千言曾按日登載時報早博社會歡迎茲復彙印成帙凡二百餘頁首尾啣結然淘言情小說中別開生面者已　定價四角

上海有正書局啓

上海縣知事公署拍賣公產布告

照得本邑二十五保十六圖廟市馬家厰地方有江蘇海運局及海神廟各一所前奉江蘇民政長韓　派委查勘丈見海運局實地七畝八分七厘五毫上建房屋九十五間丈見海神廟地六畝六分八厘二毫（內連隙地及海神廟神殿屋宇）計地十五畝一分六厘五毫房屋一百〇五間當卽按照估價呈報在案茲奉民政長指令以海運局暨海神廟本係省款購置現因清運久停改建市房歇棧住戶均極相宜如有願得此項地產者屆時來署投標並備定銀六千兩爲最低價格之標準所有本公署接洽領看特此布告

不用核與爲計處所暫行規程第九條第一款規定變賣屋宇卽定期召集工商各界舉行競買法擇定價高者得於陽歷五月十一日起至十三日止下午一時至四時到本公署接洽領看

北京大學預科通告學生家屬

本預科考查學生操行擬與學生家屬互通音問如有子弟在本預科肄業者務祈將本人姓字住所及學生姓名與學生如何稱呼等詳細函知北京東華門內本預科教務處爲荷

頭等氣車出售

啓者本工程師有事回國欲將前三年向外洋名廠自行定造之六人座位氣車出售其車內機器之堅固及油漆之精美爲上海之所少有而其售價亦甚便宜欲知詳細者請駕至英大馬路口貴浦灘第三號銀行樓房面詢可也

商民購貼印花稅票者注意

浙江　山東　安徽　江西　江蘇合登廣告載第一張二

上海泰西大藥房開張廣告

○減價三十日○贈送優待券

本藥房開設上海四馬路麥家圈自運泰西各種原料精製各種藥酒及各種補品並備香水香皂等物凡有一切藥品無不全備至如補牛肉汁魚肝油牛乳粉及各種香水香皂雜貨等物均照批發價目特別從廉　於陽歷四月十五日開幕發售新式各種貨物特別減價並贈送優待券

億德洋行現銀專收珍珠

本行向在上海英大馬路四川路口東羅公司隔壁十三號洋房三層樓上由升高梯上樓本行出價從豐包蒙各界及閨閣士女所藏珍珠倘有欲出售者如蒙惠顧諸君或交生意不扣佣金　電話三八七二

訃不週

敬啓者張退庵先生元配邵夫人於陰歷三月初六日壽終南通城南別業內擇於陰歷四月十四日出殯十一日十二日十三日兩日領帖處訃未週特此登報謹告

南通張具福堂賬房謹啓

北京清華學校緊要廣告

本校爲廣育人才振興女學起見本年試辦招考合格女學生十人送美游學所有招考章程開列於後

一報名處所設在上海北四川路威四林路十號女青年會　一報名期限自新歷五月十一日起至二十三日截止　一報名考生須年齡在十八歲以上二十五歲以下體格強健品行端正天足而尚未婚嫁自願程度能直接入美國大學肄業者　一考費洋五元由本校指定醫生處體格合格者給以證書凡持有證書者　一考試日期（甲）新試五月二十五至二十六（乙）考試五月二十七至六月初二　一考科目如左　一中國文　二英文（以下均用英文答）　三國史　四上古史　五中古史　六代數（任擇一種）　七平面幾何　八外國地理地文　九生理學　十物理化學　十一植物學　十二立體幾何　十三音樂　十四圖畫　十五繪圖　十六體育　十七家政　十八法文（任擇兩種）一門以便將來送美後專心肄業不得更改　一考取各生於畢業後須在本年八月內放洋赴美如屆時有不願前去者即行除名　一考取各生由本校送美留學以五年爲限　一考生須具志願書附帖照片四寸照片一張並覓妥保取具保證書存校備案如考取各生將來畢業回國時如本校或政府有所委任不得退避

上海曾志忞啟事

鄙人自上年上海貧兒院兵火後室家一炬匆促來京現充大理院特約律師設事務所於北京前門內松樹胡同曾汝霖律師宅內電報掛號北京一一四〇各界如有委托事件請隨時來所面談可也

新叢行　出版界

月出一張　取價一分

讀君子欲索閱者本館總發行所向棋盤街本館索取外埠有分館地方可向各分館索取

此外各地請附下郵票一分致函上海寶山路本館編輯所交通部收

商務印書館

近年出版業之發達日增月盛本館特仿日報式樣輯編出版界按月發行內容共分言論　法令　出版要聞　圖書批評　教育界大事記　編輯餘瀋　書錄記　雜纂　小說　通訊　一門　讀發揮出版業之精神藉助讀書界之進步

小說月報社特別廣告

本報出版以來疊蒙大雅損書獎借同人等感愧之餘不敢自隘准俟第四卷出齊後從**第五卷一號起放大版本擴充篇幅精選材料增加畫圖**用副愛讀諸君之盛意定價每册僅取**兩角五分**全年十二册僅取**兩元五角** 洵屬**特別廉價** 惟同人等學識譾陋倚蒙 博雅君子隨時賜教尤表歡迎幸垂鑒焉

特點預告

▲封面及插畫用中外名大家眞蹟製成大幅五色銅版精彩與原本無異分訂成册可當畫帖加以裝潢可爲屏條

▲長短篇小說及筆記譯叢詩門十之六七蒐采中國掌故外國風俗及各種有關輿地歷史事件未經人道而且極有趣味者其餘皆文學科學家言而富情黠體之作亦復兼收並蓄庶幾手此一編既廣見聞復資考鏡

▲門類較前增加一倍凡新劇傳奇詞曲棋譜書槪以及楹聯詩鐘燈虎諮附錄皆出自名手材料豐富非一味貪多圖充篇幅之比

▲每號字數在十萬左右較原有增五分之二且全書改用四號字排列疏朗不費目力

商務印書館 小說月報社 謹啓

漢藥實驗談

日本藥劑師小泉氏所究漢藥百十餘種詳考各漢藥之主成分及功用並以彼國當用之實驗良方（皆中國藥品）改爲鉅帙在日本亦爲最新之著今已譯成漢文共十九章曰强壯劑曰健胃劑曰□劑曰利尿劑曰收歛劑曰祛痰劑曰通經劑曰興奮劑曰吐劑曰發汗劑曰解熱劑曰解毒劑曰止血劑曰驅虫劑曰鎭痙劑曰鎭痛劑曰催□劑曰變質劑曰緩和劑曰雜劑共收各國藥品四百餘種其學說與吾國本草有相合者有相異者有吾國僅以治此病而彼國取以治他病而有奇效者他山之石可以攻玉以海外之經驗證中華之藥品原原本本殫見洽聞在本草中可謂空前之著述矣〇每部一元七角〇總發行所上海英大馬路泥城橋西首龍飛西藥房丁福保醫寓〇外省買書者書款從郵局亦可匯寄

湘路股款清理處啓事

照湘路國有股款退還迭經本處將抽籤分期退股辦法登本省及京滬漢各報有案現各期證券均已分期頒發到齊本處備理股款至本年九月即當散銷務乞遠近持有湘路股票各股東迅速持票連同息摺來長沙省城黃泥段湘路股款清理處換取證券以便按期前往交通銀行領款幸勿遲誤自任貽誤此佈 湘路股款清理處啓

上海中華書局

教育部審定

新制中華小學教科書

秋季始業 五折出售

新制初小修身	十二册	每册折售三分
新制初小國文	十二册	每册折售五分
新制初小算術	十二册	每册折售五分
新制高小修身	九册	每册折售三分
新制高小國文	九册	每册折售五分
新制高小算術	九册	每册折售四分
新制高小歷史	九册	每册折售四分
新制高小地理	九册	每册折售四分
新制高小理科	九册	每册折售四分
新制高小商業	六册	每册折售七分
新制高小農業	六册	每册折售七分
新制高小英文	三册	第一二三册折售二角

總發行所上海拋球場南 （甲）

交通銀行開股東年會廣告

啓者本銀行茲訂於五月二十四日即舊曆四月三十日在北京虎坊橋湖廣會館開股東年會並按照新訂則例選擧職員務請股東諸君於會期前七日攜帶股票到西河沿本總管理處驗明以便照送入場券及議事選擧各票其有遠道不克親自到會須委託代表者應請先期親攜股票到就近之本分行驗明並由股東開具股票戶名號數股數作委託書內須由該分行蓋章註明驗股字樣再由代表人到北京總管理處驗明一律分送入場券及議事選擧各票特此通告

教育研究第拾期出版

每册一角五分半年六册連郵費八角九分全年十二册連郵費一元六角八分 江蘇省教育會啓

中國營業地產公司廣告

地畝房屋出賣 租界內各段大小地畝均有出賣價甚廉 大小房屋出賣及出租如有意者請來英大馬路三十九號本公司面議

遺失漢口華俄道勝銀行存銀票作廢

鄙人在漢口華俄道勝銀行存銀一萬四千兩正號字係NO.7171存據失落業已通知該銀行將該存據作爲廢紙特此聲明以免冒取 劉祠啟

少年雜誌第三卷□出版

本號要目有 家法 畫家趣聞 水王孫 波羅門與蜜蜂 羅馬王 長夢醒 新聞話 科倫布別傳 世界新語 皆極新穎可喜之材料也 每□□ 商務印書館發行

社說

野蠻之眞精神 （天放）

天演家恒言優勝劣敗優劣者謂文野之代詞也優勝劣敗者謂卽强存弱亡之意也然而例之不公界之不嚴優劣强弱之度往往比焉而得其反是故麟鳳之祥而厄於梟獍也蘭蕙之芳而囚於荊棘也此亦物理之無可如何者也文明之居處飲食非不美也衛其生而其生未必延也文明之器非不利也一失其器而其術立窮也文明之戰術非不精也然而覆軍敗績踵相接也此不獨中國然也法之與摩洛哥戰也勝敗各得其半也英之與脫蘭斯法爾戰也三勝而七敗也意之與阿巴尼亞戰也一勝而九敗也此文明不如野蠻之証也吾國京津之軍不可謂非强也與南方之革命軍遇如發蒙振落也優劣之不相敵三尺童子皆知之一遇蒙古軍如英吉利之於脫蘭斯法爾也猶曰蒙人之中俄國之軍官在也白狼者小醜耳跳踉於山谷之間術且窮於應付乃以爲文明之誤人深也近來軍事家每以鐵道爲戰略上之利器故作戰進取皆以鐵道線爲標準吾嘗謚之以爲崇戀夫狼固不知鐵道爲軍用之文明利器也破隨棗斜越鐵道而東殘光六橫越鐵道而西千山萬山不知艱也亂馳霆擊一日夜行百數十里官軍不能也俄而破荊紫入商南俄而去商南出山陽入孝義逕皮子午谷子午谷者武侯所不敢入也狼乃坦然踐之如夷矣官軍之追逐者北入潼關南入武關而狼已渡渭而北矣蓋狼之野蠻至矣然而僞文明者之弱不如眞野蠻者之强强弱卽優劣之所由分也優劣卽勝敗之所由分也渭之北隴坻以東六盤山脈之橐也十步而九山官軍以六盤之衆負載而戰贏糧而趨奔馳三十里流汗至踵喘上下不絶如縷而狼則荒山蘭足捷駛甚於猿猱故戰地愈引而西則官軍愈困彼其高冠佩長劍革履橐橐此宜高步於四達之衢入山則躓矣湘軍之初起也綠營中人笑之爲丐兵然而與丐戰者其鋒不可當彭玉麐身爲大將欲救江西之急而道不通則芒鞋徒步由湘度嶺而南入粤由粤度嶺而北入贛至於湖口跋涉二千餘里此亦野蠻之精神也曾國荃圍金陵也道屢戍而屢破最後龍膊子一穴國荃身入其中面首非人濕瘡纏體者經歲此亦野蠻之精神也今之大將能乎否乎吾非厭棄文明而歆羨於狼之戰術也以爲軍人者當文明其精神野蠻其體魄褫呢服去革履芒鞋帕首日行百數十里遇山而山遇水而水而後可以與狼相馳逐至於文明其精神者懼其復爲龍濟光張勛之軍之續也然狼軍雖蠻野乎而其兵謀方略頗能合乎古兵家言避實而擊虛批吭而擣隙使人而不致於人縱橫馳突而不自趨於絶地狼亦智矣哉雖然從古未有以流寇而能成大事者陳勝吳廣黃巢張獻忠任杜續文光之已事可覩也吾特爲官軍進一解冀當局之有以自改革耳

小說

肚篋之王 （法國瑪黎悉勒勃朗著）（吳門瘦鵑譯） （續）

荷却特道爵爺那冠冕好好兒的在着並沒被賊偸去公爵道還有人家送來的許多禮物如何荷却特道爵爺放心那許多禮物也沒一件動過公爵道如此吾胸頭一塊大石頭落了地了荷却特返身向莎尼亞道姑娘吾正在那裏尋你有一句話兒要和你說麥歇福末來已下了一個命令凡是屋中的人一個都不許出去便是姑娘也須遵守此令莎尼亞道噯吾也不許出外麼荷却特道止是姑娘倘能到你臥室裏去吾們益發感激不盡姑娘的中膳晚膳自會差下人們送來莎尼亞盈盈的起身道這算甚麼意思說着瞧了瞧荷却特又瞧公爵公爵微微的點了一點頭莎尼亞便冷然說道好好吾到臥室裏去就是荷却特和公爵忙伴着他到外面客室的門前送他出去莎尼亞去後公爵聳肩說道麥歇荷却特這女孩子眞怪可憐的荷却特答道爵爺今天累他受驚吾心中也深抱不安無奈吾們做偵探的自不得不把細一些公爵道你的話原是不錯不過這女孩子生性嬌怯剛纔被你一嚇幾乎把他魂靈兒都嚇到九霄雲外去了荷却特聳了一聳肩出室而去公爵在一隻安樂椅上坐下蹙額沈思驀然間咆哮聲腳步聲漸漸而近不一會門已闢的開了只見高奈瑪丁立在門口上揚着他手中執着的一個電報臉兒變了鐵青福末來和那警察長也隨後趕來都瞧著他似有驚異之狀高奈瑪丁高聲嚷道這裏這裏有一個電報是那惡賊打來的你們聽着你們聽着便喘着讀道「昨夜以怱促間未及取冠冕殊爲悵悵請于今晚置足下寢處十一點四十五分至十二點鐘之間僕當來拜領決不食言汝至愛之僕亞森羅蘋上」讀罷又道你們想這個如何是好福末來急道請你把這電報給吾瞧瞧高奈瑪丁立刻授給了他他讀了一遍向警察長道警察長你快去查問這電報是誰送來的警察長就急急的奔下去問了那大門前的警察又急急的回到客室裏來說道先生據說那電報是一個尋常的送電報人送來的福末來道他在那裏爲甚麼放他去了警察長道先生可要小可到電報局去傳那送電報的來麼

（未完）

津浦鐵路五路聯運客票乘坐特別快車應購坐位票廣告

凡在京奉京漢京張滬甯津浦等路出售聯票各站所購五路聯運客票其價目皆係按尋常快慢客車之價核收祇能乘坐本路每日進行之尋常快車或分段慢車如乘星期一上行星期六下行之特別快車務須在本路出售聯票之天津滄州德州濟南泰安兗州徐州蚌埠浦口各站向票房聲明另行補購特別快車坐位方能乘坐或在車上補購亦可特此廣告

本行新由英國名廠運到經緯儀水平儀手水平儀繪圖儀器……

少年雜誌第三卷九號出版

本號要目有家法畫家趣聞　水王孫　波羅門與蜜蜂　羅馬王　長夢醒　新聞話　科倫布別傳以及世界新語　皆極新穎可喜之材料也　每冊定價八分　預定全年大洋八角　商務印書館發行

津浦鐵路五路聯運客票

凡在京奉京漢京張滬寧津浦等路出售聯票各站所購五路聯運客票……本路每日開行之特別快車……能乘坐此車如乘星期一上行星期六下行之特別快車須另購特別快車坐位方……

華泰洋行

本行新由英國名廠運到經緯儀水平儀手水平儀繪圖紙臘白紙綠紙藍紙燒紙繪圖顏料墨水鉛筆器具字丁規三角尺繪圖板以及鋼抽器鋼捲尺繪圖一切器具不及詳載如蒙賜顧請至江西路念九號　華泰洋行白

命令

二十六日大總統令　茲修正崇聖典例第四條第一欵公布之此令

又令　穆特議阿給予三等文虎章丁長發于汝庠均給予五等文虎章此令

又令　戴嚴易昌相均給予五等嘉禾章雷鳳鄧鳳山史久望何知非鄭任元敬濟璧文龐汪杉均給予六等嘉禾章王益保陳會任石志翔均給予八等嘉禾章此令

又令　岳武樑給予五等嘉禾章陸永恒給予六等嘉禾章金世銘給予七等嘉禾章陳樹德給予八等嘉禾章此令

又令　外交總長孫寶琦呈請以九江關監督邵寶瀛兼辦九江通商交涉事宜應照准此令

又令　司法總長章宗祥呈據山東高等審判廳書記官長徐本森呈請辭職徐本森准免本官此令

又令　司法總長章宗祥呈請任命范景蓀爲山東高等審判廳書記官長應照准此令

又令　司法總長章宗祥呈請任命潘紹基爲直隸高等檢察廳書記官長應照准此令

又令　陸軍總長段祺瑞呈請授于汝庠爲陸軍步兵上校丁長發爲陸軍騎兵上校應照准此令

又令　據公府指揮使徐邦傑呈稱軍衛士長步兵中校白玉堂約束不嚴縱兵滋事請行撤差等情白玉堂著撤去軍衛士長并褫革步兵中校以示懲儆此令

二十七日大總統令　彭日昇給予三等嘉禾章此令

又令　張邦仁給予三等嘉禾章徐騏給予四等嘉禾章許祖禹給予五等嘉禾章汪仁溥楊南珊均給予六等嘉禾章此令

又令　陳光瑗給予四等嘉禾章此令

又令　據財政總長周自齊呈稱兩淮運司所轄通泰蕩地間有私墾擬請變通辦法詳加清查酌收地價分別放墾等情應准特設淮南墾務局以資整理並派韓國鈞爲該局督辦姚煜爲幫督辦呂道象爲總辦所有一切設局調查放墾事宜暨應需經費等項均責成該總辦隨時商同該督辦等妥爲籌辦以理國課餘如所擬辦理此令

又令　陸軍總長段祺瑞呈請授王芳瑞黃洪德王元芳爲陸軍騎兵少尉蘇秀容宋振邦爲陸軍輜兵少尉應照准此令

又令　代理國務總理孫寶琦呈據蒙藏事務局轉據奈曼旗札薩克達爾罕親王蘇珠克圖巴圖爾呈稱近年蒙藏擾攘本旗二等台吉特古斯阿勒坦呼雅克等糾練衛隊保護地方不無微勞足錄擬請分別獎勵等語二等台吉特古斯阿勒坦呼雅克勒加輔國公銜三等台吉吉拉噶拉克希克都楞應進封二等台吉管旗章京達爾吉應加副都統銜梅楞烈凌阿王廷章均給予五等嘉禾章蘇達那穆多爾吉予六等嘉禾章全保城芝均給予七等嘉禾章伯祥王廷贊均給予八等嘉禾章此令

專電

◎約法昨日(念七日)繼續二讀提出領土修正案者嚴復爲中華民國之領土以其民族固有之土地爲限邵章與嚴同惟無民族二字討論結果贊成邵說者多四十九條王揖唐提出修正案原文後另加一項爲執行十七二十三三十四五十五五十九六十六十七條所規定之職權多謂不必規定王逐聲明取消八九章皆照審查案通過附則趙惟熙修正案爲第十章標題優待條件條文照原案鄧鎔等謂改章效力並不增加以優待條件四字亦不能標題後以趙修正案表决少數那彥圖梁士詒修正六十五條案加附帶於優待條件之待遇條件非以後法律得變更之鄧鎔雖反對表决卒得多數餘均通過遂依朱文劭主張交原起草委員會整理定讞日(念九日)三讀 (二十八日亥刻北京專電)

◎政事堂名稱聞確已變更初擬用政府二字旋已作罷或將有國務秘書出現 (念八日亥刻北京專電)

◎昨日(念七日)特保免考知事及格各員覲見袁總統發最長之訓詞謂知事爲親民之官關係地方安危國家治亂最重古人所稱清慎勤三字今日雖覺腐敗切實做去實不可少並列舉崇儉戒貪注意教育實業緝捕征科自治選舉司法及時常下鄉嚴以馭下等事約二小時之久 (念八日亥刻北京專電)

◎勘日(廿八日)知事甄錄試題卜式以牧羊喻治論 (念八日亥刻北京專電)

◎昨日(廿七日)袁總統覲見財政會議議員都二十五人實不止蘇浙兩省袁總統演說甚長聞各省軍費政費支配俱由內定飭地方照辦蘇軍費四百八十萬政費四百六十一萬浙軍費三百七十萬政費二百八十萬餘省倣此會議遂結局 (念八日酉刻北京專電)

◎中法銀行昨日(二十七日)又交八十萬 (二十八日亥刻北京專電)

◎政府又得密報鈕永建季雨霖蔡烈等俱投白狼 (念八日亥刻北京專電)

◎袁總統派其二公子克文及吳廷燮赴國務院慰問孫(寶琦)總理 (念八日酉刻北京專電)

◎聞蘇州造幣廠已由馮督(國璋)招商承辦財政部以有礙幣制統一頗抗議 (廿八日酉刻北京專電)

◎農商張總長(謇)來電辭職 (念八日酉刻北京專電)

◎常川來往江門香港輪船泰安號昨夜(廿七日)駛至香山淇澳地方忽有在艙賊匪廿餘名起而圖刦被船主擊斃匪數名即封閉艙門匪喝乘客求開艙不遂匪遷怒斃客十餘名隨即放火適海生順利紹安和順數輪船駛到火勢極烈施救無效共斃客三百餘人現由海生救回七人船主大車買辦各一別輪有無救得待查 (念八日酉刻香港專電)

◎昨日(廿七日)龍督(濟光)下令鎗斃前在順德上淇鄉淫掠之隊長排長各一名有軍帽腰帶爲奸淫證據 (念八日酉刻廣州專電)

◎黃士能今日(廿八日)到香港 (念八日酉刻香港專電)

◎游緝隊楊司令電呈駐鹽步兵奉調來寗過興化縣境獲匪黨軍械船共快槍九十餘枝子彈數萬枚 (念八日申刻南京專電)

◎上新河鎮巨匪大皇帝彭三已被獲解交警察廳訊辦 (念八日申刻南京專電)

◎淮揚觀察使陳光憲條陳改編江北水師營爲水上警察都督未允 (念八日申刻南京專電)

◎韓省長電商皖民政長擬請將萬頃湖稅欵劃半入蘇辦理寗垣旂民生計 (念八日申刻南京專電)

特約路透電

◎約法會議定明日開約法案三讀會豫料全案將於五月一日宣布 (二十八日北京專電)

◎陸建章率兵十二團今晨行抵潼關馬安良之軍在鳳翔府之北一百里擊敗白匪匪現走時復於黃里遇趙倜之軍大受挫衂死者千人半係渡河時溺水而斃 (念八日北京專電)

◎聞五國銀行團現由鹽稅項內撥洋五千萬元交中政府爲五月底付文武官員月俸 (二十八日北京專電)

◎內務部通告報界同志會報律不能修改保證金限六個月內分三批交齊 (念八日北京專電)

◎劉冠雄今日抵京 (念八日北京專電)

◎周自齊將任爲稅務局總裁 (念八日北京專電)

◎黎元洪已上書辭參謀總長 (二十八日北京專電)

◎孫寶琦於二十六日辭職袁總統派秘書吳廷燮慰留現信孫仍將於徐內閣暫任外交總長 (念八日北京專電)

◎英國商船泰安由香港上駛西江昨夜十時在澳門之北淇澳之外爲海盜攔住四面縱火焚至水線始已聞盜曾圖擁至船長所立之地爲船員擊退後爲入口之輪船所見救起搭客船員一百五十八人內有總機司曼克卡萊君並由和陞輪船載來船長韋頓萊爾君及搭客七人全船不知下落者一百八十人大副愛文斯君亦在其內現有受傷者七人運至香港內有海盜數人 (二十八日香港專電)

◎同日續電河泊司乘港督小輪斯卅萊號警務長率携械警隊乘魚雷艇三十五號三十七號兩船駛往盜刦之處泰安輪船總機司曼克卡萊君於抵敵海盜時曾受微傷泰安船遇救諸人中有華人一名身懷紙幣八千元疑係贜物大副愛文斯君有人見其曾攀浮槳船長韋頓萊爾君曾擊斃海盜數人又有葡之衛葡牙人亦極勇敢擊斃海盜數人且始終遵從船長命令直至船中火焰四射而後已惜亦在不知下落之諸人中尚有不幸之一事船長韋頓萊爾君個人之物件曾經保險本年三月滿期之後並未續保乃致盡失所有 (二十八日香港專電)

▲接第三頁▼

時評一

(肯子)

◉訓辭

袁總統近日有兩次訓詞其一爲覲見財政會議議員其一爲覲見特保免考知事財政會議議員訓辭畢而各省軍費政費之支配即定特保免考知事雖訓以清慎勤三字而他日出京以後果能奉行此三字否耶如或能之亦我人民一部分之幸也

男女界之至寶

強精 精血丸

△此丸能使精汁變濃激射有力精蟲活潑以發展房事之功用故男服之而種子

△此丸能使血液變厚動作有力血輪充足以增進人體之健康故女服之而孕子

大瓶一元 每打十二元 小瓶二角半 每打七元二角（七角半）

總發行上海中英大藥房

主治概略

腰骨酸痛 思慮傷神 齒牙脫落 筋痛骨酸 夢寐遺洩 氣色萎黃 四肢畏冷 肺虛咳嗽 胃不消化 孩童癆瘵 本元不足 怔忡健忘 心跳神怯 麻木不仁 肝經火升 自汗盜汗 腰背時痛 氣喘多痰 虛人久瘧 鬚髮早白 內熱腸炎 目眩耳鳴 精力短少 半身癱瘓 煩躁不寐 虛煩潮熱 血氣痰滯 肝胃不和 病後復元 痔蟲蟲脹 大便艱難

鏡面散

有移山拔鼎之能力

世襲雲騎尉浙江方鈞叩

每瓶洋五角每料六瓶洋二元五角 各省藥房均有代售認明真牌有藍龍商標餘年氏小像三色印仿單切記勿悞買

鄙人在春間購得貴製雙料鏡面散一料如法擦揉不出一月果能將十餘年煙容斑點一洗而盡用餘之藥敝友讓去搽雀斑甲未二旬已減大半藥已用罄大有一日不可無此君之慨令由郵匯上洋三元請發一料原班帶回以便敝友雀斑早去一日矣貴主人心存濟世鏡面散製煉得宜確有移山拔鼎之能力令人感佩無既（下略）浙江杭州大井巷朱公祠對門江蘇候補道方鈞叩八月二十一日自杭郵局發 人壽醫藥室開在上海英大馬路中泥城橋弄集益里對門方是真的價每瓶洋二角五分每打洋五瓶又雙料用羊脂珠湯

最新水產養殖法出版

一名養魚全書○是書爲日本東京水產講習所中爲最近最新之書也譯者以簡明之筆譯成漢文其內容分淡水鹹水各養殖法尤注重於淡水養殖大凡養鯉養鰻養金魚養鱉養鯰以及海魚貝介類之養殖由人工所孵化運搬授餌補採理法無不詳明且具備凡欲興實業者得是書而讀之被益於社會經濟也非尠幸速購閱爲盼定價洋一元○養家全書價洋一元二角○養雞全書價洋一元○家畜飼養價洋五角○養豚新書價洋二角五分○獸醫教科價洋六角○家畜病醫治價洋四角○畜產叢書價洋六角○畜產各論價洋八角○總發行所上海棋盤街新學會社

驥雲氏 消痰聖品

情化學名家化驗有珍珠龍涎香加納香具化州橘紅等貴品方是的真始創治痰症尙有未悉之處特再詳明如左五勞七傷諸虛百損房勞過度破金見紅痰嗽哮喘乾咳無痰久咳成癆嗜煙傷肺病後肺虛痰迷心竅舉止失常久咳失音氣虛多痰老年痰中少年痰厥患以上諸症輕者一盒即愈十分危重者至多一料包可斷絕病根保不復發本藥室實事求是精益求精濟世發情愛人如已區區苦衷伏祈公鑒四角小盒一元二角每料六大盒洋十三元二角○批發格外克己如無館路包可退還

驥氏精製消痰聖品行世自發行以來寰球中外各國莫不同聲贊美有口皆碑若咳嗽痰喘咯血痰飲等症百藥不能奏效者只要身體未傷服一從立起死回生天下僉謝西藥所來郵局局局記民局不意章之信封一併裝訂成冊置之案頭倖免倒手披閱以存其真不意華人思習凡是馳名之物必然巧借名目仿造欺人言之實堪痛恨近因屢接中外各埠來書總述誤購偽藥每每東之高閣云云本廬當即據情呈控公共租界會審公堂稟蒙批准五關閉門此後惠顧諸君須認明農工商部註冊改用天馬商標爲記以免誤購偽藥服後受害則悔之晚矣安得不懼耶茲恐王嚴禁偽藥告示並票呈農工商部獎照

上海弄盆湯絲業會館北隔壁門面五間洽波路口 瓣香廬 驥雲氏總發行所啟○○根德〇照常交易 北京路洋二元

一家總發行 精神丸

中法大藥房主人鑒敬啟者鄙人本秉性質柔弱遲年來投身教育更形虛耗今夏陡患遺溢症百藥無效形消骨立幾隨肺癆以秋冷不禁軟弱瀕危遊適逢紀念部人又親自添購一瓶並蒙惠贈一瓶及其他彩物亟啟莫銘遐鄉丸藥覺痾疾若失眠食如恒一月後竭體強壯藉傳講詢不愧力可回天之良劑也爰特不揣愚昧謹陪階誌數語寶登報端深望全國同胞踪於冬令速服是丸使有病者得除宿疾無病者得延年益壽精神方不負貴藥房良藥濟世之熱心並增入類康健之幸福是所熟企謹此鄭頌 健安 江蘇太倉縣商會姚守三鞠躬

價目大瓶五元每打五十元中瓶一元每打十元上海中法大藥房發行

駐滬湖南鐵路股票收買處

寓英界大新街大新旅館樓上二十八號房間陳有記便是如欲出售請于每月上午八時至下午四時來洽可也過時恕不奉候

丁福保介紹李振軒醫生

學友李振軒先生攻醫與設近年於花柳癆症小兒諸病致功最寫近如陳獻蓁張華年方鏡湖瞿蓬仙諸君癆症俱經李君施治不數月皆已健康如常人又某君之淋濁某某之下疳某某之梅毒由李君診治亦效頗速又有同鄉蔡松如先生文郎發熱甚重李醫生能預斷其爲痲疹後果無誤尤爲鄙人敬佩用敢特爲介紹

李振軒醫例

留學日本醫院頭等醫院 花柳毒門 色癆肺癆 小兒諸病專門

門診特診一元普通六角復診減半出診癆症兩元其餘各病三元梅毒下疳淋濁橫痃限日全愈咳嗽吐血遺精三次必效 英界新馬路還補房旁邊元昌里二弄

專書

生殖器病學（日本順天堂病院長醫學博士佐藤進原著李振軒譯述）梅毒與淋病新療法（李振軒譯述）色癆之真相及治法○遺精與手淫治法○癆症精義○調查日本癆症治法記○小兒遺傳梅毒療法兒科經驗良方 以上各書不久即可出版

中國救濟婦孺總會誌謝

茲承王皋蓀君於營業酬勞所入款下月撥五十元移助本會興辦工業之用以助一週年爲期茲交來第二次捐款五十元業已祇領當奉收條外特此登報以鳴謝悃 上海泗涇路中國救濟婦孺總會虞和德朱佩珍貝仁元等謹啟

出版 民權素第五集

文美滑 空前之 錦囊 現已付印

注意 景綸 聲明假冒

本廠造 桂地○椒地○錦地 虎頭牌 獅子牌

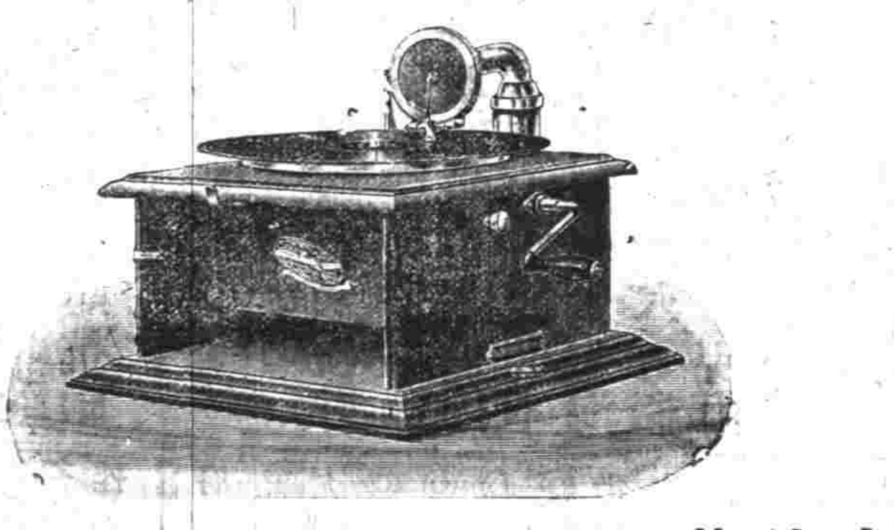

百代公司

本公司金鋼鑽針留聲機器唱片曩在法京巴黎英京倫頓意京米郎比京勃旅散等處賽會均得超等獎牌近年以來凡遇競比賽會乃各國深知本公司之機片無有能出其右者是以交相讚譽奉有毋庸再行與賽之特命推崇隆重無以復加 諸君可知本公司機片價值也按本公司唱片 是最優等名角所唱眞名的實永無□飾之弊 惠顧者請認明本公司牌號勿受假充之欺 如欲樣本函索即寄 或就近於各埠經售處取閱亦可

南通廣生油廠發息廣告

敬啟者本廠定於陰曆四月初十日起發給壬子年正息一在本廠一在上海大生紗廠滬事務所凡我股東屆期務希携帶息單照數領取無任企盼特此廣告

廬州徽人緊要告白

敬啟者我徽人向在廬州經商其北門城外自新安義地一所其中歷葬徽棺近二百家盡當遷徙凡我徽人或在他埠經商或歸故里而有家在此者務祈早日來廬親手遷移免致移葬後不可辨認大約期以陰曆四月爲舉至要至盼 歙縣 鄭禧 曹佩之 曹伯衡 鄭春曹 曹之 曹仲來 同啟

浙江山東江蘇安徽江西省國稅廳籌備處公署諄勸商民依法貼用印花稅票以享保護權利廣告

查印花稅法早經頒布凡在商民通邑皆已能遵行而風氣閉塞之區至今仍恐商民未知此項稅法所取給於商民者極微而所以表示契約之信用者爲甚大也茲再摘錄稅法緊要條文加以說明明白於後廣爲布告凡商民人等務宜加意注重凡有應貼印花稅票之件要在收受契約人責成出立契約人隨時依法貼用勿任圖省些微之費以致所立契約等於無效非但迅有事故涉訟法庭官不爲理即出立契約人亦可以未貼印花之故從而反悔圖賴使收受契約人受莫大之損失然則印花稅之關係於絕本民政長本處長爲保護商民權利起見不憚諄諄勸導我商民其敬聽之

印花稅法摘要 第二條 各種契約簿據分爲二類稅額如左 第一類 十五種 [illegible]

[illegible]

時報第二張

今天四大張

中華民國三年四月念九日星期三
舊曆甲寅年四月初五日

達興總公司及分公司告白

今有現銀出抵各項貨物如金銀首飾上等皮貨以及房產等件即向本公司接洽可也並兼收存欵其一切細章面議利息格外從優　華總經理朱葆三啓

立愈疝氣良方

世界上如有疝氣病症請君購服免得受無窮之苦此係地球中極靈之秘方幸弗觀望自誤遠埠郵購原班回件

疝氣之症皆由寒濕吼滑陰氣凝結以致氣不宣暢血不流通遂有血疝氣疝寒疝狐疝水疝癩疝等患其初陰囊腫痛小腹結硬繼則囊大如斗筋粗如繩痛不可忍步不能行若久年不治則其陰囊損其發尤劇本藥房痛瘝在抱竟得百試百驗之秘方虔製此丸專治各種遠年疝氣以及腎囊風癩球風等症每日早晚各進三錢立能消腫去痛應手奏效初起之症一兩包愈雖至重至危年深日久之症連服一料包可斷根○每匣洋一元○每料四元○另製包愈小腸疝氣膏○每張七角若多年之症必須膏丸並用內服外貼見效速更最奇者將膏貼上一刻時覺內氣鳴舍將所蓄之寒濕由毛孔拔出不但服消補止且愈一切疾病　上海三馬路西首小華園對面鼎豐里口餘雲藥房

英大馬路外灘謀得利外國戲園

春柳劇場

趙王夏伍董姚謝吳歐客客吳管馬李蔣張胡嚴徐吳宋金
變子伯子天鏡天抗惠串串洪我小絳鏡鏡酥恨忍求夢儀石
然久神旭玉明涯白仁偕先生梅曾髯上若冷新生厂安芝紅聲

▶四月九號星期三◀
◎每晚八（四月初五夜）時開演○

正劇　◎寶石鐲◎

（此劇布局周密陳義頗高特用重排以饗初演時未觀斯劇者）

彭壽堂藥房始創最靈驗

治白濁第一靈藥

此丸乃本堂優秀奇方合天下白濁各藥斷無如此功效神速無論新久五淋紅白二濁疼痛而且腫及諸藥罔效之症一服此丸立刻小便通清腫除痛去淋止濁及至三日斷可全愈真有試驗萬醫又速又安之妙真仙丹也每瓶一元雙料二元先試小瓶亦可五角　上海河南路彭壽堂啟

禮和洋行各種機器

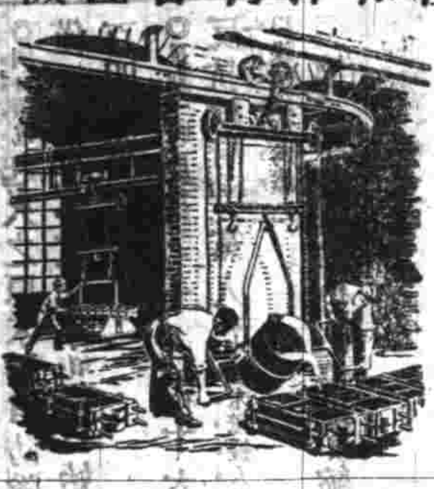

上海　德商順和洋行

上等皮酒

啟者本行不惜重資在本埠創辦自造上等皮酒在中外各埠久已馳名此酒揀選上品佳釀所製成其味甚美其質溫和芳香最合時令亦可代茶之用益脾補精且能止渴如能常用大有益於衛生如蒙賜顧請認明本行UB牌爲記

諸君欲購者請至上海博物院路十七號順和洋行或外埠分行面議零躉批發均可其價格外克己請嘗試之

上海漢口濟南府青島天津北京順和洋行
香港廣東公和洋行
謹啟

本行經理P&O威思格酒

滬人寶鑑

滬西華人若志本書首卷內容一生能利用官吏保護一切……永遠消彌……事必能占完全便宜而免一切……閱費若志二三兩卷內容上海所有貿易要規必能瞭如指掌……剷除若志末卷內容必能永絕各種奸宄計害保全一切所有財物永無被搜奪欺詐騙竊之虞子女永無被誘拐或走失之虞……人一方面之利益至於社會一方面亦有莫大之利益……優待賜顧諸君起見凡僑滬者……並與以詢問之利權……三致意焉

定價甲種一兩元乙種一元半　廉價一律七折

經售處　華美書局　中華書館　商務印書館……

來函　聖約翰大學堂卜舫濟博士來函云滬人寶鑑一部細讀之餘覺其於滬上風土人情各項備載無遺美不勝舉爲各埠之冠寶鑑誠名實符合云云　美華書館敬錄

上海北京路美華書館總發行

德商　萃成洋行

啟者本行具有最新式各種麵粉機器所有機件均係揀選頭等材料製造而成靈捷異常所出麵粉成數比較格外優勝亦潔白細膩現有粉程司專家在滬如貴紳商欲辦實業者請速至江西路十號本行賬房接洽可也

哥那生 GONOSAN

白濁丸

專治男女五淋白濁屢經萬國醫士深加研究不但立能止痛除淋且可益精健體

服法另詳仿單

發售處各埠各大藥房

總經理上海咪吔洋行

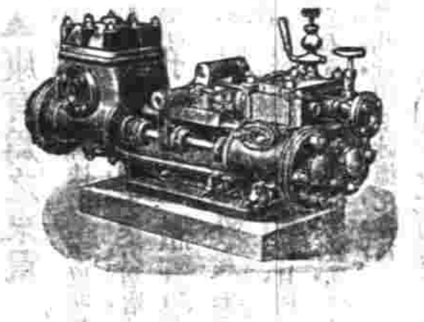

此洒汀滂浦機器係德國名廠製造其汽缸內及心子等均用最上等之銅油質應凡而杯考克扳頭各種一應全備立式臥式或手撥或皮帶拖種類繁多大小俱有製作精良極爲完美爲各廠家進爐子水及抽水等最合用之品本行常備現貨其進水六分至六七寸等以供貴客惠顧之便倘有各埠紳商欲辦開礦抽水機或自來水廠等請至本行機器帳房面議可也

上海北京路外灘禪臣洋行機器軍械經理處特白電話二四三二號

哈味爲司格酒

洋酒之種類不一名目繁多求其有益於衛生者其惟哈味爲司格乎此酒乃英國名廠所製行銷全球已歷一百四十餘年紳商士賈肆筵設席莫不喜飲此酒以其能增長腦力補助精神洵爲最高之飲品無上之佳釀也此東爲司格酒中國獨本行獨家經理前已登報聲明凡　政商軍學各界賜顧如荷躉批請至本行接洽本埠各大洋酒食物店均有寄售就近購飲亦可此佈總經理批發所上海英大馬路東首泰興洋行啟

惠羅

南京路十三號

本公司現在每日均有新貨運到無論男女紳商所用各種新到貨物甚多皆已陳列於本公司內深願　諸君駕臨參看

上等精細手巾每打價洋一元

夏季所用之萊阿線手套各種顏色均有每雙價洋六角半

夏季所著之線襪黑白黃以及各種大小均有每雙價洋七角半

夏季所著之白洋紗襯衫甚爲涼快每件價洋四角

本公司夥友皆操華語接洽也　惠羅公司謹白

白帆布走鞋灰色橡皮底每雙價洋一元

江海關通告

照得五月四五六等日爲端陽西商賽馬之期本關例於是三日內均係上午九點鐘開關十二點封關停辦公事爲此通告華洋各商人等一體知悉此布　民國三年四月二十九日

打字招生

本館因各洋行需用打字故特設日夜打字專科並備置各用新式機器二十餘座以供同學練習虹口西武昌路仁德里對面三百四十九號　因宜學社啓

股票交通公司

本公司經理買賣華洋股票如有交易請駕臨滬寧鐵路商會六號或通函接洽下午電話一零八八

永年人壽保險有限公司

備老年休養之資莫如保壽　保衛普及者莫如永年　諸公何不爲乎　東亞壽險公司之最老最固且能担認保欵總數現逾銀三千三百萬兩資產總數已逾銀八百七十三萬兩　總公司設在上海廣東路十號　上海總經理烈士啟

西醫鍾拱辰添設醫室

在大馬路貴州路口周光熙醫生藥房址內

診時　門診上午十點至十二點半鐘在大馬路貴州路口　下午三點至五點鐘在滬寧火車站對門本醫室內　出診五點以後急症隨請隨到　每逢星期日下午照常診治

診例　門診一元出診五元　挂號及深夜加倍　電話第四三一六號

譯電

◎美孚煤油公司九龍第五油池忽然失慎助以風力附近石油貨棧數所恐皆不保 （念八日香港專電）

◎同日續電 起火之原未悉消防隊已截斷火路故被焚者僅一油池不致蔓延惟大約須兩日始能燒盡所失之油約有一百四十萬加倫 （念八日香港專電）

◎星期一晚處決二十八人尚有十六人在獄未定罪大約均係反抗政府之黨人城中並未驚擾人民均已厭亂而願早抵安寧故不以諜抗政府爲然 （廿八日武昌專電）

◎官立學校因之經費多已停辦或縮小規模 （念八日武昌府專電）

◎第二次縣知事考試今日開始投考者二千七百人 （北京二十八日德文報電）

◎梁啟超向財政部建議設造幣總廠於天津設分廠於漢口南京廣州 （北京二十八日德文報電）

◎參政院將以二百人組織一部份由袁總統自由選任一部份由各高官推薦行政立法諸問題均令研究惟最後之表決權屬於總統 （北京二十八日德文報電）

◎約法會議將於明日開修正約法第三讀會其後即將頒佈 （北京二十八日德文報電）

◎德華銀行一千九百十三年發息七厘一千九百十二年僅發五厘 （柏林二十七日德文報電）

◎據聖彼得堡消息俄國陸軍大臣蘇江林諾夫大將行將奉俄皇命令赴遠東一個月對於海參威一地尤爲注意諸復佛倫耶報言此行有政治關係巴黎晨報言蘇江林諾夫將研究海參威堡壘問題力圖更新 （柏林二十七日德文報電）

◎墨探雷美國總領事哈邢報告墨國政府軍於二十一日圍領事館要求下美國旗二十二日攻入領事館大肆搜索然後捕領事送軍法裁判判決附和叛黨二十四日叛軍破城哈氏始被釋美總統威爾遜國務總長白蘭恩接此消息均甚憤懣 （華盛頓二十七日路透電）

◎美墨接界處墨軍各地點多排美舉動 （華盛頓二十七日路透電）

◎美國弗雷契海軍大將命美人不與戰事者盡離佛拉克羅士 （華盛頓二十七日路透電）

◎聞墨國總統焕泰已允受南美諸邦之調停 （華盛頓二十七日路透電）

◎英法德三國致勸墨總統焕泰贊同美國要求各節 （柏林二十七日路透電）

◎墨西哥城美國僑民全體出走之計劃已籌妥 （墨西哥城二十七日路透電）

◎墨國政府軍退出努復拉利度後即謀攻入美國退克塞斯州惟被美軍擊退死十八人傷二十八人美軍無死傷者 （拉列度二十七日路透電）

◎愛爾蘭尤爾斯探省私運軍火入境槍械之數自二萬四千六百枝至四萬枝子彈自一百萬枝至三百五十萬枝 （倫敦二十七日路透電）

◎愛爾蘭尤爾斯探省民團二十五日密運來福槍三萬枝子葯若干入境用氣車偷運各地新敎徒民團同時奉命出境海關人員滯口偵查員及巡士均爲民團攔截致不得上岸官吏通消息檢板登陸始止鐵路車站數處被據交通斷絕電信電話均不能通故當局者均不知其事 （倫敦二十七日德文報電）

要聞

◎前途（二）

▲駐京記者阿嚴

立法

▲今日推測立法前途勢不得不分作兩論點（一）現在增修之約法與約法行使時代之立法部（二）未來正式之憲法與憲法成立以後之立法部

（一）現在增修之約法 約法行使時代之立法部

▲約法會議固今日所視爲唯一之重要問題者是以關防最密而消息亦最多其內容有謂分七章者（一總綱二人民三立法部四大總統五國務卿六司法部七附則此說蓋仍沿臨時約法組織之大體或曰非也一國家二人民三大總統四立法五行政六司法七會計附則未知孰是）有謂分八章者（一國家二人民三大總統四共和顧問院五政府六司法部七會計八附則）有爲分十章者（一國家二人民三總統四行政五立法六司法七會計八參政院九制定憲法程序十附則記者按此說最可信）尤有謂內容雖分十章而組織實異于前說者（一總綱二國家三人民四總統五立法部六行政部七司法部八會計九制定憲法程序十附則）傳述紛紛互相非難其情狀殆如場外舉子候榜無聊遂擬議主司之愛憎揣摩文章之風氣以爲今科闈墨入彀人材不外是矣然據記者所聞昨日（念三號）茶話會疏通意見之後度明日（念五號）再讀當無異議即可全案通過五月一號以前必當公布（且有謂預定五月一號爲公布之期者亦可信）則揭曉亦在指顧耳尙何須今日紛紛之揣摩擬議爲哉且據約法過去失敗之原因以推測今日增修之結果則所有種種簇新規定如所謂中華民國統治權以大總統行使之也大總統之責任對于國民全體負之立法部不得干涉也大總統任免官吏及宣戰媾和毋須他種機關之同意也大總統有臨時財政處分及頒布緊急命令之權也責自參衆兩院停職以後約法會議組織之前其主司愛衛文章風氣亦已路人共見舉國皆知矣更何待今日紛紛之揣摩擬議爲哉

▲約法行使時代之立法部 即最近發生之名詞所謂參政院者是也然與其謂之曰立法部毋寧謂之曰諮詢機關（以大總統提交增修約法大綱七條內有組織諮詢機關一條即係指此）此項機關倘濫觴于客卿有賀長雄所主張之共和顧問院後經約法會議討論以共和顧問院名稱不妥決定改稱參政院其性質權限固明明諮詢機關也唯新約法起草既有立法院未成立以前暫以參政院代行立法職務之規定則記者之論此項機關亦姑謂之曰約法行使時代之立法部云爾至屬於參政院組織之條例本爲附屬約法之一種法令當然由約法會議制定關係約法增修完竣否請公布之後即將根據約法早日組織此次機關其組織分子權限如何雖非今日所能預知但既爲政府咨詢之機關則個中人物當然由政府任命其組織方法殆如政治會議當日之召集絕不得比於約法會議表面上尙係國民選舉也並聞此項人物以原有政治會議約法會議之議員及大總統府中舊管項下之顧問諮議諸公最爲合格最有希望唯人數有限定六十員之說則璫珥遺珠勢所不免爲可憾耳尤聞假使中華民國果有正式國會出現之一日則所謂上院者即將以此項機關充之嗚呼噫矣

（二）未來正式之憲法 憲法成立以後之立法部

▲使中華民國將來而竟無正式之憲法也斯固不合世界之公理然使中華民國今日而即有正式之憲法也則亦不合中國之國情頗聞此項責任政府今日已舉而付諸所謂諮詢機關之參政院而參政院諸公尤當奉令惟謹愼重其事字斟句酌修飾潤色或觀察國民服從之程度焉或比較政府統治之能力焉殊不欲苟且塞責草率從事也此如梵志戀母季耳處胎總地老天荒終必有產生之一日唯不知何年何月何日何時紅光燭天異香滿室始呱呱墮地呀呀向人耳則記者亦不欲多所饒舌矣

▲憲法成立以後之立法部 此即所謂國會是也顧記者對於未來正式憲法且不欲多所饒舌豈有對於憲法成立以後之立法部反嘵嘵置喙之不已唯此中有兩因焉（一）約法會議之成立也所增修者約法耳所組織者諮詢機關耳而世人不察往往推論及於未來之正式憲法及憲法成立以後之立法部不知日前總統咨文固明明有施行約法時代之立法機關數語而誤會者遂更因立法機關之名詞竟指爲約法消滅憲法成立以後之國會致觀者無從分別故記者之逆論憲法成立以後之立法部（即國會）者正所以分別約法行使時代之立法部（即參政院）也（二）三權鼎立既爲共和國家之要義然所謂不日誕生之參政院亦但以諮詢機關代行立法職務而已記者之爲此言實將以警覺政府之良知喚起國民之注意倘望通力合作一致進行使中華民國未來之正式憲法與憲法成立以後之立法部早日預備尅期告成焉

▲所謂立法之前途如此

◎羣言譁詠聲中之孔教會

（北京通信員寄稿）

孔教定爲國教問題上年各省都督民政長及一般人士分爲兩派議論橫生後雖立案並由王錫蕃等發起孔教會然流言未息觀近日康有爲與大總統往來電文及大學校教授鐸爾孟之言論可見一班因照錄於左

▲康有爲之來電 大總統鑒得陽電感深明察何以報公昔承電告在目問俗復國動睨警心許以外力大教淩夷（梓誅此二字原專號碼有誤）替僕明教以培國本僕方居廬愧一未奉行深負明公敬教盛意頃聞內務部禁孔教會並撤各學堂牌果行則敗五千年政俗失四萬萬人心自公爲之未能媚外人先以釀內怒夫禁教事大專制所不敢何況共和議院所無權何況曹部且與公前電矛盾至極國民惶惑從違罔措竊度必非公本意乞飭內務部勿發此令已發收回庶爲公不失民心竊用爲報望公敷奏僕病杜門日詠德化有爲

▲大總統之覆電 香港康長素先生電悉孔教會經部立案斷無禁理各學堂牌尤無撤理大教淩替祗存幾希愧未昌明何忍摧陷傳聞失實望無誤會已飭部查究先此紓念袁世凱印

▲鐸爾孟之言論 上星期日（十九日）鐸氏於北京大學同會會席中與某要人談及孔教一事謂各國傳教係有種種作用如近來某教之青年會近在中國用運動會演說及其他種種方法迎合青年子弟之心理而此等少年不久必悉入其彀中殊爲可慮孔道正大光明既與某教不同尊之固宜若以爲教未免反小覷孔子而組織會所實好事者欲藉此爲招牌將不利於中國云云

按大總統准孔教立會者實以近來人心澆漓非昌明孔教無以挽回頹風故以扶翼聖道之心爲救濟末俗之策然苟孔教會員不能仰體此意或藉以罔利營私授人口實爲世詬病浸假分門別戶非素是丹必致釀成教禍此即鐸氏所謂將不利於中國者也余願奉孔教者其愼勉旃 通信員附識

◎新民國之路政譚

▲交通部辦路之標準 交通朱總長以嗣後除借款修路已訂合同暨業經計議者外其餘概緩籌辦特具呈大總統其文如下查我國因交通不便於政治經濟各方面阻礙良多故論者莫不以敷設鐵路爲經國惟一之急務民國成立利用外資之說尤爲輿論共同之主張兩年以來本部內察輿情外觀趨勢於認爲重要諸路線迭等分別籌辦并迭次呈報在案綜計各項路線較前已增倍蓰之多此後已成之路當如何悉心整頓接收之路當如何妥籌歸併興工之路當如何力求進行訂約之路當如何儲備交涉如何應付種種鉅艱萃於一時且應付外債本息於若干年之內每年陸增若干查吾國前此借欵修築各路因選綫不良或於營業上初無何等之預計致歷年由政府彌補欵項至數千萬之多又因財政不能統一其責係由本部獨担是以窮年精力悉分耗於騰挪籌措之間一切根本計畫轉不免置爲後圖遂因以來外界之責備倘當日既定後動統籌全局或知變通收效至今爲廣遠而不冀其近功或於本息負担先籌把握而不輕於從事衆權利害分策後先則今日何至困難若此今者前車匪遠更不宜鹵莽滅裂妨大局而害方來則一切進行有不能不特加審愼者吾國所有路線衡之歐美列國相去懸殊惟是鐵路發達之程度若與其他一般工商業及政治能力國民經濟不相應則進行過驟利害正自難言況路綫（未完）

寄售 友人家存 兩箱
此土係友人親自揀選頂上陳喇預備自用今因煙癮已經戒絕願將家存多年大土兩箱從廉出售零剪格外放盤原只照本掃於陰歷三月十五日開剪售盡爲止還有小土今願一併從廉出售倘蒙惠顧幸乞早臨

戒煙諸君注意
戒烟新藥 係前浙江全省戒烟總局局長象技正徐錫驥先生發明之戒烟藥前由浙江萬餘人戒時不服吐瀉等弊眠食如常七天斷癮絕無後患民政長朱移咨江蘇都督民政長傳令上海開辦新藥戒煙社並呈浙江都督徐君在上海行政各商處局通佈廣勸以達絕烟之目的再著有戒烟必讀一書

寄售 友人家存 頂上大土 兩箱

此土係友人親自揀選頂上陳喇預備自用今因烟癮已經戒絕願將家存多年大土兩箱從廉出售零剪格外放盤願只照本撥於諸君惟限三月十五日開剪售盡爲止今願一併從廉出售 寄售處英界望平街二百○七號 昌豪號英大馬路後四川路口

戒煙諸君注意

郵購票最宜如鄉僻未通之處郵票代用惟須作九五折計算 總發行所上海清和坊西弄對門 新藥戒烟社

戒烟新藥 係前浙江全省戒烟總局局長 戒烟必讀

尤應有綜合之計畫本部現正統籌規定一面并徵集全國人士意見以備採擇更不宜枝節從事致令補救爲難本部再四籌思擬請決定方針嗣後關於借欵修築鐵路除已訂合同或草約暨業經計議所及者外其餘概緩籌辦俾免凌躐而昭愼重如承允准當即分行査照是否有當理合呈請大總統訓示祇遵當奉大總統批准如所議由該部分行遵照云

▲齋堂路呈請商辦之註銷 交通部批具呈人鄧明達等據呈齋堂至門頭溝間鐵路路線從前創建京張鐵路時即擬作爲正道嗣因紆繞短線路遂就關溝 仍預爲聲明將來京張改線須將齋堂已築之路按原價收回等語嗣後不乏在部呈請商辦之人睹案數年迄少成就現經本部通盤籌計切實審查認爲應由政府將此項鐵路籌欵興修以速進行而省糾葛且於地方交通及礦業亦能早日棟通共享樂利業經行令京張張綏路局詳細勘估迅速籌修所有從前在部呈請商辦之案除賈聚德一案業經公布註銷外其張振祥孫振清林鳳鈞羅斑于鎮江鄧明達黃金鑫張炳李燦東等先後具呈請予立案之處均即毋庸置議一律註銷至張炳呈案之銀行證據應即來部領還可也此批

▲德國山東鐵道之進行 德國前在山東攫得高韓濟順二鐵道現將着手修築所有借欵條件各問題尙須雙方協議 德國已由青島派來委員二名聞尙有德華銀行管理克爾佩斯在內至我國委員尙未決定茲記該二線路經歷如左 高韓線 此線於民國二年十二月三十一日由德國駐京公使哈克斯託省兵外交總長孫寶琦正式調印起於高密經沂州府東韓家莊（津浦鐵道北段一驛德國經營之部分）相連接 在山東中央成一大角形長約一百一十英哩 濟順線 此線與高韓線同時取得近來德國經營山東最大之成功此其一端起於濟南府達順德府長約百二十英哩以上二鐵道資本金共爲三百五十萬磅建築材料全部均由德國供給技師長爲德國人 在該鐵道借欵未償還以前德國有監督之權

◉英國要求川礦之溯源

近頃英國要求四川礦山採掘權事中外紛紛喧傳茲據某外報述該要求之由來云自民國成立以來英國在華之活動頗可刮目已獲得種種之偉大利權其野心猶未已今英伸其巨腕於四川思獲得其全省礦山採掘權以爲壟斷巴蜀天富之計畫 據最近英外交次長阿庫蘭德答覆該國下議院議員某氏之質問略可窺其內容據謂（一）英國政府以長江流域爲英國勢力範圍 對於中國政府無何等提言之必要（二）四川礦山採掘權將在北京開始交涉 然則英國要求四川礦山採掘權已屬確然唯英國與四川礦師之關係不自今日始實萌芽於一千八百九十九年當時英國會同公司代表麥根氏與四川礦務局所設置之華益公司代表者會締結中英合辦礦山之契約 其內容如下（一）採掘區域包括四川全省 但除去歸於第三者之所有或以前已提出採掘之願書者（二）資本一千萬兩以內中英人各半（三）礦類 礦石炭煤油（四）着手期限六個月以內（五）開採期限五十年滿期後舉全財產屬之四川礦務局（六）負擔 對於礦務局以投資額之百分之五爲地租每月繳納百元於該局事務所若遣派軍隊保護礦山時費用歸會同公司負担（七）收益分配 以六厘歸于股東以一分用於借欵元利之償還以二分半繳納於政府殘額爲會同公司之收入（八）附屬事業 必要之際可建築鐵路供礦石搬運之用設路礦學校以養成華人路礦人材此四川礦權條約因庚子之變及以後之革命繼續未能實行然英國苦心于該條約之保留俾至今日亦有效力特與民國政府開始交涉欲改約以縮小其範圍俾事業可以即日着手而英國之主張略爲（一）限一定期間派英人技師於該省勘査礦山以定採掘之範圍（二）該期限內不得允准他人之採掘而已然中國政府而已以原約無此規定絕不承認目下尙在交涉之中其將來如何決定頗足注目云云

◉鄂人爭修樊口堤之始末

▲梁子湖農田之膏腴 鄂省之梁子湖距省垣約百二十里爲武昌鄂城（即舊武昌縣改名）黃岡大冶嘉魚等六縣衆水滙歸之所周圍約二四百里每當冬令水落湖塲皆可耕種惟遇夏汛江水由樊口（係鄂黃二邑轄境）灌入則一片汪洋儼如海洋故湖內地名有東洋畈西洋畈之稱前淸中葉六縣人民曾於樊口築堤一道堵住江水入湖該荒涼之湖塲盡變爲膏腴之農田每年收穀有四五百萬石棉花雜糧不計故俗有小湖南之稱

▲樊口堤過去之歷史 揚子江近數十年已經淤淺自樊口築堤堵水入湖江水無處消納鄂之圻水廣濟黃梅贛之德化以及皖之濱江各縣年年俱受水災光緒三年樊口堤潰水復入湖圻水等縣遂獲倖免前淸鄂督李瀚章氏至是乃不准修復該堤以免利於此而害於彼蓋已熟權其輕重禍福矣時六縣人民違禁擅自修築不服利止經李氏調兵彈壓胆敢抗拒致格殺數十人並將紳士周秉六等逮省正法釀成參案派彭玉麟查辦彭氏雖主修復卒格部議至此以後樊口堤遂成歷史上之名詞嗣易一督撫即運動翻案皆以國家已免其錢糧置之不理

▲饒漢祥永禁復築 民國成立鄂人以前淸定案可廢復於元年春集欵修築時鄂政府竟不顧及鄰省受害與否允准給示動工距工大費巨是年修築未成接續於二年復修適遇饒漢祥長民政深知該堤之利害且饒爲廣濟人于彼桑梓尤有關係因乘堤首爭鬨嚴論禁阻復築其時工欵正苦不濟各紳民遂暫罷手計其工程已築十分之八誠可謂功虧一簣也饒氏又恐其來歲復修因將全案送部立案永禁建築

▲呂省長復命刨毀 本年六縣人以饒已去任且時方多故官廳亦無暇査及特密賄某某兩知事求其不干涉修築俟合壠以後再呈報省長蓋以落成之後省長必不忍拆毀若得保障一年使田禾大熟其利甚厚也故自三月初開工以來日夜聚集民夫二四千人搶築省中迄未識該縣呈報竟無知者現在梁湖磨刀磯樊口東溝皆已堵塞該縣始行呈報謂理民衆小隊不能彈壓請調兵鎮撫呂省長迭經電令該知事等諭禁解散查拿爲首將已築處立行刨毀如敢抗拒再行派兵鎮壓詎黃岡知事黎廣潤鄂城知事涂壽田竟濡延不遵飭辦理昨省長已派水利局長呂賢笙前往査辦並嚴電責該知事之藐玩（附省長電令）黃岡黎知事鄂城涂知事前據鄂城縣控呈梁湖一帶居民聚衆堵塞磨刀磯又據鄂黃二縣會電居民復在樊堤潰口處抛石積砂意圖合壠請派兵淨壓各等情當經先後令飭嚴切示諭解散並查拿爲首懲究如敢違抗即行派兵前往鎮壓查辦嗣又據保安商務分會呈稱樊口東溝現已堵築船運不通又經嚴令飭淮並飭將已築之口立飭刨毀具報各在案迄今未據遵飭辦理具復實屬玩延除委員馳往查辦外合再電催該知事等務即迅遵迭次諭飭查辦如仍抵抗立即據實電請軍民兩府飭派軍隊彈壓嚴拿究辦案經呈部核定斷難再任圖翻民瘼攸關愼勿玩泄干咎切切行政公署馬

▲官民大衝突之先聲 此次聚集數千人搶築秩序大爲紊亂日前該縣監水警曾派砲船四隻前往彈壓並無禁阻之意竟被拋擲亂石擊退不敢干涉近鄂黃二縣派巡警小隊前往張示盡被撕毀該小隊性命亦幾莫保兩縣知事前往會總紳首魏光瀚亦被阻不能達現魏見事不好已逃居民等揚言如派兵來掘毀我等即臥於堤上誓以命相拚業聚老幼數千上堤相守昨兩縣已來電請兵都督命令鄂軍第一旅朱旅長帶兵一營前往督毀恐須激成官民大激戰也

◉湖北最近之政聞錄

▲自漢口破獲機關後段都督恐有匪徒乘機造謠滋事妨害治安故特下戒嚴命令每於午後即派隊分別放哨巡邏而首魁等業已伏法市虎杯蛇之謠已息故將放哨之舉即予取消惟武昌漢口迭次破獲機關殊屬不成事體多由檢查未週亟應認眞辦理以期預防危害消禍無形昨特責成各機關妥愼維持（一）凡沿途關卡對於旅客行李由各關卡切實檢查（一）凡城鄉內外旅客寄宿舍由住戶保安社及巡警檢查（一）凡入城行李箱籠由守城兵士檢查已經分別行令遵照矣

▲段香岩都督以武漢叛黨層出不窮計已拿獲首要龔尙楷等十七名正法者九人情節較輕處徒刑者八人尙有在逃未獲者甚多難保不復捲土重來若輩均屬罪大惡極未便任其漏網業經開具各犯年貌籍貫會同呂民政長通令各官廳一體嚴密查拿務獲解辦以期盡絕根株云

▲現在白匪滋蔓汴陝雖改逐漸剿滅而已死之灰猶紛飛於各處地方受害不堪其苦前經中央任命張繼堯君帶隊駐紮潼關以便掃除妖氛而絕亂源日前張君帶隊過漢駐紮劉家廟大事整備一俟齊全即行出發茲呂省長於昨日特在行政公署備有盛饌爲張君洗塵下午三點鐘漢口鎮守使杜錫鈞警察廳長周際芸夏口知事王緒隨同渡江赴宴後即行返漢又在普海春公讌頗極一時之盛云

◉河南財政譚

▲河南之財政自入民國以來蓋無日不在窘困之中而尤以元二年尤爲危險當時大局未定民黨用是各縣之丁地不復解省而省城之用欵涔涔偶賴中央接濟至不可靠維時惟幸省庫承前淸之季閱存之欵其冬尙可搜羅今則羅掘淨盡省庫無分文之儲偶有遣欵朝來夕盡幸而大局少定各屬尙有解款此爲一線少有希望之事然各面羅掘既盡此後或偶有急需即無一處可以搜剔此則瞻顧前途更有難定之危險也

▲河南全省之歲入前淸之季每年收入五百餘萬而以之報解中央協濟各省庫處所存尙日益增乜自入民國因支出浩繁各面開源每歲尙可增收入二百萬然猶同是仰屋上下交困今昔情形之不相及誠出意表也

▲河南歲出之日增十九倍之於軍餉前淸之季陸軍不足一旅防營不到一萬今則陸軍兩師（原有陸軍報呈一師防營改編一師）且外有備補軍游擊隊鎮嵩軍而防營猶仍有仍舊者綜計軍額較昔加一倍有奇昔日軍欵二百餘萬今則需五百餘萬此較昔年收入僅敷軍用此所以收入雖加二百萬而不敷用也

▲河南行政員薪 向未搭用公債日前忽有搭放公債票之議惟河南員薪舊未有按章足發今既搭用公債遂擬按章發足因此名雖搭用公債而薪水實係增多各員轉覺怡然定於五月一號實行不知更有變動否

▲河南因財用支絀厲有擬定章程從公各員無論何職一律支薪六十元之說迄未實行目下此說復活亦有五月一號實行之議各員之援鈍薪者聞之無不恐慌 此與搭放公債一事可爲各員之一喜一懼也

▲各屬征糧習慣向派坐里催收故能按期報解以濟要需自共和以來各縣坐里裁革專責無人致錢糧疲滯萬狀現國稅廳顧君爲整頓國課起見仍復舊規令由知事愼選妥人承充 照舊進行而專責成云

▲驗契 一端河南已經實行其定章無論官私契一經呈驗除例收一元一角費用外不究昔日漏稅因之私契轉成官契人民聞之皆大歡迎呈驗甚爲踴躍首縣開封已收驗欵二萬餘元 聞尤以豫西鞏縣最發達已收六七萬元綜計此項收入河南全省收達千萬內外是亦一大宗收入而各知事辦理占先者想必有數人可膺嘉禾章之獎勵也

▲河南豫泉官銀號自李部令取銷前淸舊紙幣改用新式兌換劵後久經該號收票停發在案迄今該號所存票額已達二十餘萬之多該局監理官以此種票紙存之非徒無益呈報公署請示辦理當由財政司派員到號監視焚燬以防意外一面並派員赴各處調查督飭將各票速爲收回以便發行新票云

▲田省長昨接財政部通電內開查徵收地方各欵如丁漕平餘契紙牛價房舖捐等項前經改歸省有茲因各省政費仍行竭蹶應將此次收入併歸國有取銷省有名目將來地方支出教育費內務預備亦由國家支出以期財政統一田省長接電後以事關要政除令仰國稅廳知照外並通飭各縣知事限文到十日內將該縣徵收地方稅數目造具表册呈報公署以憑彙編而便報部云

▲販賣烟酒特許牌照稅大部早有明文頒有各省遵照在案惟事屬創始推行新稅原補偏救弊之要圖所有稅欵期限預算開辦經費手續頗爲緊難已由國稅廳擬具辦法呈請酌核准文定於陽歷五月一號至五月底爲徵收本年第一期 其各署局協察徵收各費准於所收正欵內攤節動支以百分之二爲限此後各屬烟酒稅一律責成縣知事經征以期整頓而策進行刻聞顧廳長以事關緊要未便延宕特飭各屬于奉文後即速籌擬著手辦法遴派妥員辦理一俟本處各種牌照頒到後應即詳細調查按戶飭令塡具簿册並取妥保限期解交稅欵至省內繁盛之區屆期由處加派專員督飭進行並函致警廳飭知各區警署一體隨時協助以期迅速實施云

羊城火險置業有限公司開辦廣告

董事 李煜堂 林護 伍耀庭 郭仲澤 伍學熀

總司庫

上海分局司理羅倬雲披露

大舞臺初五夜戲特別拿手好戲

張雨亭 小如意 七歲紅 小金如 趙如泉 李春來 賈璧雲 小達子 萬盞燈

西廂記 玉堂春 金雁橋 杜十娘 落馬湖 大家會

第一台初五日日戲正廳二等一角

譚月明 孫喜雲 雙處 吳小石 張德俊 孟鴻齋 趙君玉 楊瑞亭 張處 崔靈芝

拾黃金 黃鶴樓 翠屏山

第一臺初五夜特煩拿手好戲

價目注意

譚月明 孫喜雲 小達子 張處 孟鴻齋 馮志奎 八歲紅 蓋叫天 李德山 崔靈芝 楊瑞亭 趙君玉 張德俊

再生緣第十三本 大白水灘 斬黃袍 李陵碑

競舞臺陰歷四月初五日戲

價目注意

周鳳文 夏月珊 夏月潤 毛韻珂 馮子和

八義圖 大隱城 拾玉鐲 賣油郎 獨占花魁

競舞臺陰歷四月初五夜戲

價目注意

張德祿 周鳳文 夏月珊 毛韻珂 夏月潤 馮子和

左公平西 血淚碑

丹桂茶園初五日准演拿手好戲

趙鳳雲 趙素雲 趙鐵山 牛桂芬 高云奎 十三旦 趙紫雲

岳家莊 梅降雪 取帥印 九更天

牛桂芬 張文豔 趙山 恩曉峰 趙紫雲 十三旦

長坂坡 三國志

羣仙茶園初五日日戲正廳一角

小桃紅 小云仙 小陳彩 桂芬 小霞 長黑 庚燈

打金枝 梵王宮 茂州廟 韓琪廟 殺子報 濮陽城

張寶仙 六歲紅 岳家莊 挑華車 張汶祥

商辦鏡花戲園

四月初五日特別拿手好戲

陳巳蓁 裘湧棠 史亦奎 林芳錦 小鳳彩 陳小貴 陳素鳳 胡虎 趙光 陳昌順 周菊香 余寶香 張寶扇

漁樵會

四月初五夜特別拿手好戲

余菊香 陳素云 張寶香 潘得勝 陳素雲 史亦奎 周昌順 林芳錦 小鳳彩 裘湧棠 胡鳳林 陳鳳仙 張寶香

新編頭二本中外緣

法界迎仙鳳舞臺男女合演

四月初五日禮拜三日戲特別拿手好戲

馮春奎 毛朗州 小長 吉瑞

酒城 長坂坡 打櫻桃 五虎邱

民鳴新劇社

遷移六新街中舞台舊址 電話三一四一

減價通券用

全體社員

四月初五日戲 陳秀娟（苦命外甥女碰着惡舅母）

四月初五夜戲 殺盜救夫（加演亞西亞光影戲）

新民新劇社

（◎石路上天仙茶園舊址電話二八四八◎）

（卓呆 徐半梅 客串）

特請著名新劇大家

全體社員

四月初五夜戲

醉人之友

燕山外史

太舞臺

（四月初五夜准演拿手好戲）

新聘二次來申最優等二黃邦子文武鬚生 **小達子** 落馬湖（全本）

新聘二次來申最優等邦子青衣 **小金娃** 玉堂春

第一臺初五夜特煩連台新戲

蓋叫天 孟鴻齋 八歲紅

白水灘 斬黃袍 李陵碑

趙君玉 楊瑞亭 崔靈芝

第十三本 **再生緣**

（今夜隨券奉送特別贈品）

每位 特包廂 大包廂 優廂 中 特官廳 頭等 正廳 小 一瓶

贈奉 **花露香水**

中國精益眼鏡公司

中國自製最新發明吃力克鏡片

啟民新劇社

初五夜戲

趣劇 約法三章

全本正劇 家庭鑑

法界歌舞臺 開明新劇社

（全體社員准演警世新劇）

四月初五夜准演

喜劇 枯楊絮

血淚碑 九本十本十一十二本

第一台特煩接排歷史好戲

後岳傳

高德洋行

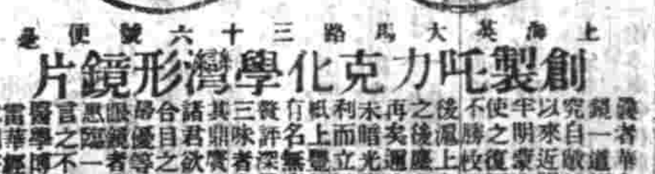

上海英大馬路三十六號便是

創製吃力克化學灣形鏡片

專治小腸氣立刻見功

嘉利保險公司兼保水火盜險

上海鍊雲大葯房秘製珠黃十寶搜毒丹治花柳毒症

時報第三張

今天四大張

中華民國三年四月念九日星期三
舊曆甲寅年四月初五日

惡痔全痊

化痔仙丹一瓶去管斂口照法保服初服止血乾爽繼則肛門腫消得一旦脫除真不愧萬金不換化痔仙丹矣舍此以外而欲能藥到病除之功力爲諸財安漢口鄭家灣徐玉如啟開設上海盆湯弄棋盤街 [illegible]
一元每料五瓶四元雙料每瓶一元四角去管膏單料每瓶一元雙料每瓶二元◯分設杭州[illegible]◯南京花牌樓◯天津北門外獅子衚同忠成棧內

曉雲先生來函敬啓者僕患痔累近半世爰云十人九痔何獨於我而更甚肛門腫痛潰管穿腸每逢大解必拖出半寸餘儼如身受極刑痛徹心肺而於夏令天氣暑濕其發作更烈 [illegible]

德商瑞生洋行

販運軍裝及各種機器

任中國承辦國家物料最老之行

總行設上海 分行設漢口天津北京 於西歷一千八百六十七年設立

◎經理德京柏林城蜀赫機器廠之兵工廠機器該廠承辦成都新兵工廠全份槍彈機器及無煙藥廠機器全份歷辦龍華擴充槍子廠機器及江南製造局擴充槍廠機器之大部份

◎經理英國阿蒙士莊船炮廠該廠於西歷一千八百四十七年設立爲世界最大最著名之製造戰艦廠兼造各種海軍陸路等炮並造水力機器起重機器及各種商船並全份船塢歷承中國政府訂造各種戰艦二十二艘海圻旗艦排水力四千五百噸及肇和巡洋練艦排水力二千七百五十噸

◎經理英國道勃牛廠之紡紗機器該廠於西歷一千七百九十年設立歷承中國各紡紗廠訂購紡紗錠錘二十萬枚又新紗廠亦在其內計錠錘六萬五千枚

◎經理英國博明罕喜敦廠之製造鼓鑄銀銅元機器承辦中國各省銀銅局機器最夥之廠如廣東南京武昌等處均在其內並得有中國政府頒給最優等之證書

◎經理英國韋廉滑脫來父子廠及約翰海格父子廠之織呢機器該廠承辦北京清河溥利呢革公司之織呢機器

◎經理英國愛特華特滑脫廠之針釘機器承辦漢陽針釘廠之機器

◎經理美國司比洛脫華面特廠之麵粉機器該廠機器所出之麵粉在西歷一千九百十年南洋勸業會得有頭等獎憑

上海寗波路一號廣肇公所對面瑞生洋行啟

捷成洋行

工字鐵　水落鐵

本行常有現貨承蒙賜顧請駕臨上海江西路十八號本行接洽可也

電話八百四十六號

釋迦如來應化事跡出版

[illegible] 上海 [illegible] 北京 [illegible]

聊齋

此書原稿存山東蒲氏子孫世守秘不示人以其中頗多抱漢族不平之語也俗刻本均經刪改以免忌犯今設法借抄村印以廣流傳其原批旁批與俗本尤多不同皆係原有議論極精極妙可與聖歎接席但不知何人手筆想與聊齋亦同時儕侶此書文詞古奧多言外指實小說家文學家戲劇家之津梁也八冊一元八角

上海望平街有正書局
及北京　天津　蘇州
南京分局同啟

德商瑞記洋行

本行經理德國最大名廠謙益吉之電燈及一切電氣需用物料並美國著名西方電氣公司之德律風器具凡爲電氣所用物料無不全備如蒙惠顧價當從廉

分行開設在 香港 廣州 九江 漢口 重慶 天津 牛莊 南京 長沙 外國總行在英京倫敦德京柏林美京紐約

上海德記洋行告白

本行開設已久經運各國著名廠 [illegible]

分行設遇不測賠款迅捷非常所有房屋貨物生財 [illegible]

津浦鐵路開車時刻表

由天津開至浦口

站	開車時刻
天津總站	上午五點五十五分（慢車）；十點二分（尋常車）；[illegible]
天津西站	[illegible]
滄州	[illegible]
德州	[illegible]
濟南	[illegible]
泰安	[illegible]
兗州	[illegible]
臨城	[illegible]
徐州	[illegible]
宿州	[illegible]
固鎮	[illegible]
臨淮關	[illegible]
蚌埠	[illegible]
明光	[illegible]
滁州	[illegible]
浦鎮	[illegible]
浦口	[illegible]

由浦口開至天津

站	開車時刻
浦口	[illegible]
浦鎮	[illegible]
滁州	[illegible]
明光	[illegible]
蚌埠	[illegible]
臨淮關	[illegible]
固鎮	[illegible]
宿州	[illegible]
徐州	[illegible]
臨城	[illegible]
兗州	[illegible]
泰安	[illegible]
濟南	[illegible]
德州	[illegible]
滄州	[illegible]
天津西站	[illegible]
天津總站	[illegible]

（民國二年十二月一號實行）

下關浦口往來公度時刻表

下關開	上午九點；下午一點；四點；逢星期日下午十二點三十五分；逢星期一下午[illegible]
浦口開	上午十點二十分；下午十二點四十分；五點；逢星期日下午一點三十五分；逢星期一下午[illegible]

滬杭鐵路開車時刻表

由上海開至閘口

站	開車時刻
上海	上午八點正（快車）；九點五十分（慢車）；下午二點（特別快車）；三點二十五分（區間車嘉興止）
莘莊	上午八點二十五分（快車）；十點三十一分（慢車）；下午四點零三分（區間車）
松江	上午八點五十四分（快車）；十一點十分（慢車）；下午二點四十二分（特別快車）；四點十八分（區間車）
楓涇	上午九點三十四分（快車）；十二點十分（慢車）；下午三點十六分（特別快車）；五點三十三分（區間車）
嘉善	上午九點四十八分（快車）；十二點三十一分（慢車）；下午五點五十分（區間車）
嘉興	上午七點四十五分（區間車閘口止）；十點二十分（快車）；下午一點十五分（慢車）；三點五十三分（特別快車）；六點十五分（區間車到）
硤石	上午八點卅五分（區間車）；十一點正（快車）；二點十分（慢車）；下午四點廿二分（特別快車）
杭州	上午十一點零五分（區間車）；正午十二點五十分（特別快車）；下午四點三十五分（慢車）；五點四十分
閘口	上午十一點三十分（區間車到）；下午一點十分（快車到）；五點正（慢車到）；六點正（特別快車到）

由閘口開至上海

站	開車時刻
閘口	上午七點三十分（快車）；九點二十分（慢車）；下午一點三十分（特別快車）；二點四十五分（區間車嘉興止）
杭州	上午八點正（快車）；十點正（慢車）；下午二點正（特別快車）；三點二十分（區間車）
硤石	上午九點四十五分（快車）；十二點二十三分（慢車）；下午三點十分（特別快車）；五點四十分（區間車）
嘉興	上午七點五十分（區間車上海止）；十點三十分（快車）；下午一點二十五分（慢車）；三點十五分（特別快車）；六點二十分（區間車到）
嘉善	上午八點二十分（區間車）；十點五十四分（快車）；下午一點五十五分（慢車）
楓涇	上午八點四十分（區間車）；十一點二十二分（快車）；下午二點二十五分（慢車）；四點十七分（特別快車）
松江	上午九點三十分（區間車）；十一點四十九分（快車）；下午三點十八分（慢車）；四點五十一分（特別快車）
莘莊	上午十點二十六分（區間車）；十二點十八分（快車）；下午三點五十八分（慢車）
上海	上午十一點二分（區間車到）；正午十二點四十一分（快車到）；下午四點三十四分（慢車到）；五點三十分（特別快車到）

滬寗鐵路開車時刻表

由上海開至南京

站	開車時刻
上海	[illegible]
南翔	[illegible]
崑山	[illegible]
蘇州	[illegible]
無錫	[illegible]
常州	[illegible]
鎮江	[illegible]
南京	[illegible]
江邊	[illegible]

由南京開至上海

站	開車時刻
江邊	下午一點三十[illegible]
鎮江	[illegible]
常州	[illegible]
無錫	[illegible]
蘇州	[illegible]
崑山	[illegible]
南翔	[illegible]
上海	[illegible]

外國輪船出口日期

皮灘　三十日開往廈門　亨寶公司
泊里搿　五月一日開往法蘭西　法公司
日本皇后　三日開往美州金山　昌興公司

▲進口輪船▼

四月念八日（初四）禮拜二進口

江天　由甯波　招商總局
甬興　由甯波　甯紹公司
廣大　由香港　招商總局
大貞丸　由長江　日清公司
江永　由長江　招商總局
公平　由烟台　招商總局
溫州　由烟台　太古公司
築前丸　由日本　郵船會社

▲出口輪船▼

四月念九日（初五）禮拜三出口

遇順　開往廈門　招商總局
安慶　開往長江　太古公司
廣州　開往香港廣東　太古公司
新北京　開往甯波　甯紹公司
甯紹　開往甯波　鴻安公司
普盛　開往長沙　怡和洋行
連陞　開往烟台天津　招商總局
江孚　開往長江　太古公司
四川　開往長江　鴻安公司
長安　開往牛莊　怡和洋行
源生　開往膠州　招商總局
神戶丸　午一點開往大連　郵船會社

四月三十日（初六）禮拜四出口

大貞丸　晚開往長江　日清公司
江永　開往長江　招商總局
江天　開往甯波　招商總局
甬興　開往甯波　甯紹公司
新濟　開往天津　招商總局
聯和　開往長江　怡和洋行
長春丸　下午二點開往大連天津　大阪洋行

五月一日（初七）禮拜五出口

潁州　開往青島　太古公司
保平　開往天津　開平公司
大德　開往膠州　大連公司
築前丸　下午二點開往神戶　郵船會社
撫順丸　下午二點開往[illegible]　大阪洋行
瑞和　開往長江　怡和洋行
鄱陽　開往長江　太古公司
盛京　開往威海烟台天津　太古公司
西安　開往仁川安東　亨寶公司
龍門　開往青島大連
三島丸　下午一點開往香港歐洲　郵船會社

五月二日（初八）禮拜六出口

南陽丸　開往長江　日清公司
春日丸　早五點開往日本　郵船會社

◎中華郵政收信時刻

歐洲由大連　公司念九早十點半
滿洲由大連　公司　又十點半
福州　新裕　又
烟台牛莊　宜昌　公司　又十一點半
青島　又　又十一點半
廈門汕頭　汕頭　又　又九點半
長江　安慶　又　又
香港廣東　廣州　又　又
威海烟台天津　連陞　又　又

地方要聞

◉安徽銅陵縣寃獄記

皖省銅陵縣知事祝嶽年與幫審王宗臣爲馬家湖陳孝保命案得賄埋寃致屍骸變爲正兇正兇變爲事主且硬栽調和人李祖訓主謀殺死查光榮（光榮即孝保之變相）經詳倪督拏辦以免作梗比祖訓聞耗奔省向都督及高等廳呈求鳴寃孝保胞叔亦遭拘告請求高等廳及倪督派委開棺復驗倪督及高等廳以瀆職殺人均案情重大故各派專委往查惟委員無確定之呈復而李祖訓及正鴻亦堅控不已故倪督復派濮賢泌往縣會訊距濮委到縣既不能昭雪奇寃一昧主張敷衍結案致含寃人仍寃上加寃且演出種種不可思議之慘相祖訓情急特據實報告都督親核務求雪寃而後已其中注重之點最駭人聽聞詳著於左以當一幅洗寃錄明眼人自能鑒及是非之所在

（甲）命案發生之起點 該縣馬家湖命案發現伊始知事及幫審親率檢驗吏阮榮驗明死屍爲十歲齡幼童陳孝保之屍並証實陳孝保爲隨祖母陳余氏往朱村向陳王氏朱萬松索欵（即存欵）被毆而死（孝保之死在祖母被毆先奔未克携孫同行致遭毒手故）該縣正拘解陳王氏朱萬松並郝兒丁守典至縣究辦忽有劣董陳煥明假汪家祠席請該縣及幫審以百元賄賂知事以百元賄郝幫審以百元給虎差王升作驗屍雜費要求緩解止兇求和距求和竟成誑語不待他人告發不待妥加訪查逕由王升改報屍爲路斃彭姓被正鴻扛往圖訛陳王氏簽提正鴻究其誣告且一面由陳王氏補控正鴻借屍抄搶旋飼人聲稱彭屍已葬犂埧橋該縣恐甚特囑王升央祖訓調處比祖訓主張宜撫郵死者窮究正兇方允調處該縣以祖訓徒事作梗特令陳煥明買通看屍之姓婦僞供屍爲查光榮爲李祖訓飭郝幫正鴻毆斃圖訛陳王氏一面用天平架酷刑逼陳正鴻咬供李祖訓確係主謀殺死查光榮證詳都督核准拿辦該縣既詳稱死者爲查光榮在祖訓及正鴻方面自應以證明死者是否爲光榮是否被祖訓主殺爲斷距前派之委既不就此根究故祖訓特具生死切結懇求都督賞委開棺復驗以雪奇寃奈奇寃未雪反致貽累無窮

（乙）命案最後之變相 倪督以陳正鴻既控陳王氏等毆斃陳孝保何正鴻復反控孝保未死被祖訓藏匿中樓此中情節離奇非澈底根究不足以見眞相旋飭祖訓復控屍親查長春係煥明以七十元買出冒充陳王氏所控正鴻籍屍圖訛查長春所供祖訓主謀殺人並陳余氏所控祖訓藏匿伊孫皆由該縣買出訟棍王子榮代若輩各擬呈詞一律聲稱祖訓主殺并歷指知事幫審差役劣董互相狼狽陷生跡死罪據都督爲愼重民命計特派濮賢泌往縣嚴訊距濮素以儒弱稱到縣傳全案質訊徒欲保全知事祿位堅令祖訓正鴻和平解決絕不示及宜如何和結庶兇含寃祖訓正鴻未允既各具生死結泣求開棺証實竟付諸不聞不問此外如檢驗吏阮榮送供原驗之屍爲陳孝保該縣則立革滅口看屍婦鄭氏亦堅供屍爲陳孝保該縣則掌責示威旋祖訓復食報查光榮現仍生存涇縣且有查玉山可証該縣益滋恐特令陳煥明席約會欵五十元與查長春赶回涇縣設法躲藏光榮（光榮亦膂而無賴吸食鴉片不安本分之徒自可以金錢買藏）一面要挾濮委提正鴻用十八跡扛跪鍊硬逼改供見爲去年七月亂兵之屍扛往圖訛仍咬定祖訓傷幫同抬屍一面搶報都督處正鴻以盜屍圖訛監禁四年六個月（二等有期徒刑）至李祖訓並無主殺情事既飭夥扛屍應照坐帮兇處五等徒刑監禁十個月但易以三百元罰金庶幾完案在倪督雖疾惡如仇愛民如子奈當塗高廉遠終屬寃難上伸當於日昨批准照辦全案擬銷

（丙）命案申訴之困難 本案未決定以前陳正鴻及李祖訓業將該縣破寃之卓著者（即屍骸迭變刑逼改供）逐細向倪督申訴謂本案不開棺復驗終不能水落石出昭雪奇寃現又刑勒正鴻改供扛屍爲七月亂兵姑不論是否屬實按當時氣候恰在炎熱焉能延至九月尚可扛屍安放堂樟其次縱鄭姓婦堅供屍爲孝保不得作爲鐵證然檢驗吏阮榮亦極卑賤之服公人員焉肯強言原驗之屍確爲孝保自取揑造罪代人受過日來李姓家屬及正鴻家屬已來省再求倪督雪寃另委開棺復驗倘一有不實均願罪坐死刑絕無遺恨云

❀文明茶園之一塲武劇（北京）

文明茶園前因老十三旦登台正演蚂蜡廟時池子中有穿軍服者數十人雜坐觀劇初未見有何衝突情形不意頃天鑼鼓之中忽聞池子中一聲口號台下之全武行亦轟然並作但見茶壺交飛椅脚橫飛亂飛喊打之聲震天坐客之文弱者多蜷伏棹下其健勇者則自棹上飛越而逃樓上之堂客更有嚇至啼哭者還警入內彈壓亦被人以椅脚打傷頭破血流迨此武劇演畢一鬨而散猶有多人手持桌腿意氣揚揚若奏凱歸者一種武勇之概若令白狼見之必當退避三舍據人謂文明園已搗毀不堪坐客踐踏者誤傷者被踏者尤不計其數眞一塲武劇也

◉湘省工業學校學生風潮詳紀

湘省工校學生楊翰湘等暴動毆辱特派員施君文垚一事全省學界爲之震驚茲爲詳揭於下

▲風潮之遠因 歷年該校校長均未得相當人才分而言之不出二種（一）藉身充校長爲陞榮之階梯者（二）毫無意識而庸懦不職者校長之地位本極尊嚴而該校校長之屈辱時有被學生推倒校外之事又因歷任校長不職歷任教務長曆有不惜校中公物私見好於學生以冀鞏固其地位任學生私搬私用之事如今歲春假前校中購置書籍費計萬餘元一運至教務長室即由學生羣起搬去是其最近之事實也職員既盡庇學生以遂其私於是學生猖獗之風繼長增高有不可嚮邇之勢

▲滋事之近因 政府以該校腐敗至極乃不得不用嚴厲之法以整頓之自歐陽蓋辭職乃特派教育司專門科科長施君文垚專司整飭之事自施蒞校後關於校中規則均從新制定並三令五申之全校處然大可收整飭之效本月二十日開課有應用化學礦甲礦乙二三班同爲實習期間教員事前未曾知會教務長而管理彝器員乃未裝設備用該三班學生同聲一吼竟由某教員率領奔至彝器室亂取亂用一時秩序大亂有頃教務長由南校歸竟有應用化學科學生楊翰湘由孫手中强奪木栓不服勸諭之舉楊並向管理彝器員肆口辱詈施君文垚由公署回校乃分別情節輕重將楊翰湘開除其餘均未懲處不過嚴加告誡而已

▲暴動時之情形 二十一日午前八句鐘正各班學生齊集上課時楊翰湘竟率領同班楊滌六唐達一馮範歐陽端張光國等十六人並礦甲班學生劉道柔乘施君行經靜處即行扭打拳足交加喊聲震地校中各處均有學生之布置（如防守頭門禁說電話之類）幸有庶務楊君道南書記鄒某等督率工役排解始脫現施君身已受傷

▲暴動後之處置 施君文垚以奉命整理工校竟因公被辱乃馳赴行政公署面呈教育司長及民政長派警衛隊數十名綑拿行兇諸學生現已拿獲應化科學生唐思炳李作舟張金秋張熙宇四名押解警察廳其餘諸人均漏網矣

◉蘇垣法界紀聞

▲民事上告徵收訟費之新例 蘇垣高等審判廳近准京都大理院電開現新擬定民事訟費則例自四月十五日起上告案件准用審判廳試辦章程第八十七條八十八條徵取訟費抗告聲請回復原狀或聲明窒礙均取一元再審取二元由各省高等廳准用民事訴訟費用徵收規則第四至第十四條代爲徵取除則例全文另行函達外先此電達即希公告依限實行云云故昨己由該廳照錄原電布告各訴訟當事人一體遵照矣

▲續裁各屬地方廳發表 蘇省遵奉部令裁撤各屬地方廳前日新任高審廳長蔡國卿君蒞蘇後即經會同高檢廳長徐謙恩君決定先裁南通山陽江都銅山四處業已通令該四處廳長遵照在案乃前日蔡徐二廳長續有電呈司法部又將江寧高等第一分廳及華亭武進太倉三縣地方廳一併裁去以節經費目下祇留江寧丹徒上海吳縣四處地方廳及蘇滬各一初級廳淮安高等第二分廳而已至江寧高等分廳裁撤時因上訴機關公事較繁故已由蔡徐二廳長會派賀冠南王秉章兩君前往接收矣

▲改良監獄之訓令 蘇垣高等檢察廳長徐謙恩君自蒞任以後對於改良監獄一事實力整頓不遺餘力前日特飭訓令致各屬典獄官略謂自共和奠建政體改更凡以滌專制之餘威拯民生之疾害者不一而作而改良監獄其一端也前清官吏於監獄及拘留所等勿論犯罪輕重一經拘禁不啻畜類對待監獄拘留所中汙穢不潔甚至氣閉蒸疫厲侵蒔入其中者不死於法即死於病幸而倖出或若更生而罪迨習許愛以長矣黠者熟於趨避弄法益工强者諳於情形玩法愈甚不知犯罪偶自淪人生自具天良清夜自思未必絕無愧悔歐美各國刑事政策利用此機博得良果民國維新銳意改良監獄看守所中或設罪犯教養所或設罪犯習藝所閑其住居潔其飲食使工作健其身體教導啟其智能使之自新出爲良善意至美法至良所以重人道也該典獄官等果體斯意欲盡厥職允宜慈善爲懷豈可秦越等視被罪犯已入牢籠易施苛虐果存忠厚宜切哀矜能時時導其良知鋤其惡習在稍有智識者經此默化潛移當知改過遷善將來期滿出獄允爲民國新民凉薄既捐風化斯厚則是該典獄等於國家勤恤民隱與有勤勞本廳長藉定考成常激升擢或意存隔膜漠不關心匪惟滋愧罪人亦且有虧職守經委員密查確實定予懲戒不貸其各勉旃有厚望焉云云

▲已革獄官須依普通刑律定罪 己革吳縣模範監獄典獄官鄭隆奎因違法侵佔一案業奉撤任交吳縣地方廳拘押在案茲聞吳縣地方廳廳長劉祖望君前日特具呈高檢廳長請依照行政處分將該獄官開庭懲戒當奉徐廳長嚴令批駁謂該獄官實犯侵佔條文刑律並無官吏犯罪特別規定自應與普通人一律看待且該獄官早經免職更無身分之可言仰即按照刑律提起公訴至前任獄官張文煒現調任崇明地方監獄典獄官是否交代未清已另文調省備質矣此令云云據此以觀恐鄭典獄難逃寬典矣

地方通信

〇廣東通信

▲政界連日會議維持紙幣情形 龍都督以紙幣低折定於二十晚邀請本省各官在府會議維持之法計是晚到者有鎮守使省長國稅廳審計處長內務司長造幣廠長及諸大商家共三十餘人其議決之策（一）强迫行使以免紙幣廢棄（二）實行暗炒以維價格（三）急借外債以裕財用其詳細辦法亦一一籌畫計是夕大雨淋漓而各員議至十二點後鐘茶會而散至昨二十一日維持紙幣會各委員復入謁都督省長會商維持辦法經議定由官廳撥出舊廣府署東堤官地東關汎公產三大段由該會抵押借欵八十萬連同日前投資公產之現欵二十餘萬共足一百萬專爲炒紙之用云

〇天津通信

▲津市大火紀聞 天津南市坑沿念三日午後大火係由金保安角子舖起延燒廬棚九十四座樓房三十三間平房一百十間木料七梁被災者有三百餘家之多當日起火時有乞丐一名因病不能躲避遂被焚身死又聞華樓商塲經理劉某使將大門關閉塲中人等均由衛林生鋪後門擠擠逃避致與衛林生廣貨鋪長李爭辨大起衝突劉竟喝合伙計將李毆傷甚重聞東一分署帶案訊明轉送檢察廳核辦矣

〇湖南通信

▲開驗棺木 裝運靈柩早經政府令飭關吏檢查防匪徒以此竄危險物也昨二十一號北門外新河忽來民船多艘載有棺柩四十餘具經水警局查悉當即報告警廳呈明都督飭警廳行政科員石君崇鑫率帶警察隊前往該處登舟開棺二具驗明俱係屍骸係由金陵運回湘省安葬之柩其餘均未開視云

〇杭州通信

▲浙東茶價之調査 昨有江干山貨行友云今庚春花甚佳豆麥菜子均佔十足即如春茶細芽亦極豪旺惟因諸匪不靖各貨滯路滯銷近紙金紹兩江芽茶纔已開秤各行看價不高行情較之去年有天壤之殊遂安高色細烘青芽茶每担六十五元至八十五元溫江高烘青每担三十八元東陽高烘青

感謝活命之恩

五洲大藥房主人惠鑒鄙人四去夏作赴鄂之行因天氣炎熱偶受外感作寒作熱延兩月餘後以病久而變成虛症始則頭昏耳鳴四肢綿軟飲食無味至秋末時間忽然痰中帶血而嗽不成寐……

自來血

上海鎮守使署醫官侯光迪博士

電話一一九八

前湖北清理處廣告

感謝活命之恩

……上海五洲大藥房照原函鈔登

……自來血……

上海鎮守使署醫官　侯光迪

電話一九八

前湖北漢川……清理處廣告

每担四十五元請暨高棋青每担四十
元蕭山高炒青每担四十八元

▲又有亂黨槍斃　浙省此次拿獲亂黨王欽哉等三名業已槍斃其黃化賓一名亦經軍法課訊實確有不軌情事當即判决死刑於昨日下午三時在陸軍監獄執行槍斃

▲借用兵輪調查鹽產　日前行政公署准調查鹽產湖儀員函以寶屬鹽產散在各島自非商用兵輪巡查不足以利進行函請借用兵輪以半月爲限刻聞屈省長已令飭外海水上警察廳遵照辦理

▲函商郵政包裹捐款　郵政包裹凡無統捐局地方寄來者由郵政局查驗貨物照章收捐彙交稅務司轉送主管官廳照收刻聞杭關稅務司昨將本年一月起至三月底止三個月所收包裹統捐銀一百十二元六角七分送交杭關監督轉送國稅廳核收

▲派員密查太平縣劣跡　太平包潘氏被該縣知事孔慶儀與第一科科長索賄一案詳情已誌各報頃得據實消息省長對於此事非常注意已派分發任用知事魏大平前往密查總期對此案得一確切證據以便撤革爲吾浙吏治前途放一異彩云

▲定期考試郵政人員　浙江郵務管理局涂威爾君以各處廣設郵局後郵務員不敷調用特定五月十五號招考試用郵務員其報名前十日截止考取之後即派往各郵局任事月薪每員三十五两云

◯蘇州通信

▲派軍勦辦仲匪　日來江北一帶仲八匪黨滋擾地方勢甚猖獗前經中央派有巡閱使張勳專意勦辦然該匪一經擊敗勢必往海州一路以圖下竄日昨江蘇陸軍第二師第四團團長陳有珍接奉都督電令飭帶所部三營開往海州以資截堵陳君奉文之下當即飭傳各該營長統率各軍（駐紮瑠光塔及王廢基所部）預備定期出發云

▲興修水利之商榷　蘇垣各城門惟胥門向無水關前經市議會提議在該處開鑿水竇以興水利當因反對有人案懸未决闔實業司長徐薷茲又再三呈請日前宗知事特派本署測量員勘測地形水勢因已測得城外萬年橋一帶水勢實高出城內二寸有餘業由縣署繪成圖樣邀同各紳士會商以資解決云

要牘

王璟芳呈國務總理第四次報告文

爲呈請轉呈事查璟芳抵上海後曾將調查關稅情形分別具陳業經聲明就近與各業商行接洽討論期得貿易真相爲改良稅制之預備等因旋與上海北市總商會南市商會先後接洽並由該商會紹介各業商行代表分期來寓討論茲經討論結果夫實業以獎進而興經濟以斗壞而潛二十世紀經濟立國商戰孫雄實業拓地勝敗之數乃可以滅人滅而亡人種潮流所激國勢以判人級以分而爲劣弱所爲至堪奮勉者也方今歐美列强由農事期會進而入商業時代國旗之在地球無時不與日光相耀其商業之發展國力之伸張可概見矣我國位於震旦與日本爲比鄰今者扶桑海國商業勃興吸收之數與輸出之數已占地球上經濟之絕大勢力而我國商業不興國勢不振撿厥原因與列强成反比例者其故有四各國輸出多係熟貨而我國則純係生料各國物產多屬精品而我國則現乏良製各國出口免稅而我國則出口重稅各國無厘金而我國內地則節節抽厘有此四重障礙是已自陷於絕地夫何能與列國馳騁於商戰世界哉查我國出口貨物以絲茶爲大宗次如棉花草帽毛革豆類花生藥材等品無一而非原料外商以雄於資力久已在內地設棧直接購買壟斷運輸早制華商死命兼以洋商一完子口持單向內地購運暢行無阻而華商則內地有雜捐有常關有厘金層層苛斂所在留難一樣貨物華商購運則用費多而成本加昂洋商購運則價本輕而轉輸尤便此一般商業處艱痛心所謂以裁厘加稅之常談爲籌救濟一種良策庶免不圖患害例紛且我國人愛國之心最稱薄弱一切衣食什物無不嗜用外產馴至全國日需之品所見無非舶來甚至以麵粉而操縱民食以棉紗而攘代溫暖衣食源悉奪外給此之謂國此之謂國民真無一綫生理也此外如烟酒糖磁一切消耗品之最普及者環顧國中亦幾幾有取而代之之勢夫絲茶爲我國特產價値之推重爲世界所同認乃以每年一萬四千餘萬元出口之絲價三千餘萬元出口之茶價不善自謀致使意大利日本之絲與印度日本之茶一躍而登優勝之域而我國之產幾有江河日下之勢蓋絲茶二物既占中國經濟界之絕大部分是在以國力亟謀挽救實行保護獎勵政策一面勸導商民改良製造擴充國外貿易大利之源庶可日闢然則保護獎勵之說將安所從曰裁革厘金設法抵補而已夫厘金收入歲有三千萬元之鉅頗爲國家入款大宗使非籌有抵補的款何敢冒昧裁厘且其性質不過一種貨物稅而人人認爲惡稅者非稅源之不善乃徵收方法之不善也光復之初政局一變當事者鑒於歷年商業之困敝掃除其障碍不能減輕其痛苦於是風行雷厲毅然廓清曾不數時而前之主張裁厘者即爲恢復厘金之人夫明知其不良而除之知其不良而又復之何也以未籌抵補之法也今欲裁厘必預籌抵補之款查蘇省現辦貨物稅准由殷實各業商就近與徵收機關就厘金應徵之數商定稅數改辦認稅認稅與包稅不同區別物類或用外標其課稅法如蕭厰之認灶稅蘇綢之認機稅或用轉移稅法如代客買賣必有行家集合業體必有會館公所即以倉出販賣入市稅法認之於行及各團體之類或用製額稅法各種製造品即可就廠認稅總之各就行業結合團體大小分攤但於扼要地點酌設機關稽查生產運銷數目以定稅額將舊日所有之徵收分設各機關一律裁撤旣可以節省經費而一切徵收積弊又可悉數掃除此法推行各省是未舉行新稅法而已有營業稅之隱在計其入欵每年亦不下三四千萬金以之備抵厘金一項綽乎有餘祛弊端而謀福利民生國計兩有裨益應請飭下財政部妥善擬議切實施行洵爲振興商業改良稅制之先導除各業所呈說帖幷意見書及問答記錄等件由璟芳分別函達財政部農商部查照外所有調查商業擬請裁撤厘金改辦認稅緣由理合具文呈乞鈞鑒並請轉呈大總統鑒核施行再璟芳以上海商業業經調查完竣擬即日赴粵考察合倂陳明謹呈

時評二

◉北軍之氣餒　（笑）

湖南禁烟處衛兵以查烟起衝突而被北兵開鎗擊傷十餘人死者四人禁烟處索交開鎗北兵要求抵償而北兵謂其受匪運動謀刺北軍官長湯薌銘因是撤禁烟處總辦差近日北軍之氣餒何其如是之甚矣也

來函

鎮守使來函

逕啟者頃接湖北沒都督感電內開鄭鎮守使照華密本日下午六時半省城監獄監犯勾串越獄該處距陸軍監獄甚近陸軍審判處警察連開警立刻前往開鎗鎮壓芝貴復加派軍隊前往圍拿並分紮各街巷堵截將監獄審圍當場格斃十餘人立時平靖已經逃出者正在搜捕恐傳聞失實特此奉聞祈轉知各機關暨各報館爲荷詳情容續達等因到署除行知各機關外相應函致貴報館希暨查照可也　上海鎮守使署啓

條陳

投稿家須盧　餘興部條陳

爲條陳管見呈請採擇事竊照餘興一部創設伊始萬端千緒艱辛備嘗僅如編制一項設官分職配置員司已費若干苦心而於棘手者無如額設無多加以都督省長所推薦游手好閒之投効紛至沓來曾遣旣所不能衆術實已乏術內而須行條例擬訂規則又非旦夕所能竣事而旬日之間百務楚楚困難叢裹幸慶成立目下人有專責論無虛糜迴與財政外交及會議軍事處諮議處等官衙編制冗雜官多如鯽大抵因人設事無非安插私人者有別如此大公無私外間倘有謂餘興部職官過多微嫌張大者不知部務般繁萬不能再事縮小爲削足就履之謀況日久辦事稍稍純熟倘擬逐漸裁併以求達於減政之目的　部長關心餘興擘畫周詳無微不至所屬投稿人等亦是興高采烈各抒錦思聚爲大觀奉公黽勉至堪嘉許即門外漢之觀光部務者亦無不搖頭擺尾各賞所好極萬千種官銜之能事値十週年時報之紀念投稿人之愚意以爲尚有數事貢獻於我部長焉　一曰篇幅尚宜擴充焉　時報四張十六面而餘興一項僅占三十二分之一如此在中國郵遞之所能達閱者之目投稿家之絕妙好詞千樣萬態體裁各殊當不讓於論說專電新聞及廣告之好看也論說有時而正大莊麗有須正襟危坐而讀之者矣專電新聞有時而看之嘔氣廣告則土棧居其十八擯充餘興篇幅則酒後茶餘只覺百看不厭飢饞興味又無遺才此愚所持爲中堅之理由也　（未完）

特約馬路電

◎昨日西人某甲至北京路購舊貨見煙妓問通事道此種婦女與舊貨店並列是做什麼生意的通事道他們也是賣破爛舊貨的　（北京路專電）

◎有人勸告國貨維持會所有與人通函宜用中國紙所製之信封　（山東路專電）

滑稽通信

封曹二氏激戰記　（本部戰地通信員蕉心）

▲封曹之歷史　封氏祖曰封伯佐舜有功以第十八女妻之號曰十八姨其子孫蕃衍遂布滿天下封氏之特性善合羣每至一處其族人均波靡雲擁而隨之與曹氏世爲讐敵曹氏勢亦浩大堯時瀰漫大地力能掩天堯心勿善命禹勦去之曹氏遂大創其勢致永遠屈服於封氏之下敢怒而不敢言敢抵抗而不敢發難復至季伍子胥爲長　勢雖漲漲終不能敵封氏然封氏亦未能殲滅曹氏也

▲事前之爭鬥　是月天氣溫度驟增人皆知封氏　又將與曹氏激戰矣未幾封氏黑幟果高張於東南隅　瞬即蜂擁而至曹氏亦頗有預備靜以待其至而殲之

▲戰時之狀況　曹氏之健將曰陵陽侯爵爲般時　所封世襲其職常率十萬精兵橫行海內封氏兵旣至侯首先衝陣或左或右封兵來勢雖猛無可如何封伯大怒復遣一健將名且者出陣塵戰且猛甚曹氏子弟多爲所捲去擲諸空中墜下有蹙然曹兵多精柔術雖自空間墜下而致死者甚少爭戰最烈時惟聞吼聲鼎沸白光環繞二氏子弟均極野蠻無人敢作壁上觀偶有不愼誤入戰綫之內難不即遭殺斃然已淒慘不堪矣

▲事後之餘波　塵戰良久封氏乃牽軍凱旋而退將所俘曹氏子弟沿途拋棄尸骸狼藉人咸不便於步履曹氏見封氏去雖敗猶率兵追之然封氏兵去已遠曹氏亦不敢深入惟往來馳騁以示其餘勇可賈而已

▲旁觀之評論　說者謂封氏雖强而曹氏亦非善類其族中所豢養者如雯都尉羅將軍常恃强凌弱噬害良又如與封氏既自知不敵何如休兵息民乃必相持不下殃及無辜二氏均不能辭其咎也且近十年來無論政界學界軍界警界尚有二氏子弟在內必致兀臬不安甚或激成無數之大禍而學校中爲尤甚二氏子弟之惡習亦可鄙也

（贈九十三年一部）

游戲文

嘲知事考試　（倣桃李園序）　（詩癡）

夫金錢者做官之目的燕京者掄才之地　黠而挾貲北上爲數幾何若靈運動而來良有以也況前淸厠身乎政界學校給我以文憑開議院之大門（武場借乘議院故云）復鄉闈之盛典墨卷聲調爛熟胸中法政精華（書名）暗藏袖底文章雖好口試難顯衣錦以還鄉可榮宗而耀祖不有佳作何以爲官如犯場規莫怪擯諸門外

（贈短篇小說一冊）

新笑林

外國糖　（詩癡）

樟腦丸俗名臭蟲其功用足以辟穢近日天氣漸熱一般小販每向茶肆中叫賣有某鄉人初涉滬上一日飲於某茶肆見賣者將此丸滿盛盤中其形圓而其色甚白以爲糖也遂購數枚擲一啖其味賣者明知其誤認食物因貪圖獲利但微笑而不言鄉人取而嗅之惡氣觸鼻不勝詫異向賣者曰此種外國糖其味何難聞若是隔座見之爲之捧腹不止

牙粉名片　（詩癡）

滬上風俗不論營業之大小多有用廣告者以招徠主顧近來愈出愈奇竟有不用傳單而用極小之名片者有某學究在茶肆中獨坐品茗見一人手持名片直趨學究之前學究遂離坐而起雙手受之視之則老牌牙粉四字也不禁啞然失笑蓋近日卡片之風盛行對於素不相識之人每以此物相酬酢學究誤認此人有意結納故不覺謙恭之誤用也

（贈新舊書記一部）

眼疾無憂醫目重明奇方

世人之有雙目猶天之有日月也眼目有病則近不能瞭[illegible]……然三疾不皮醫使治名血本勢不病……元裂洋五轉市醫……上海[illegible]

女界注意 咬髮癬靈藥 養如仙丹

殺虫去癬神効非常每瓶四角每洋三瓶不靈還洋上海盆湯弄人壽醫藥室

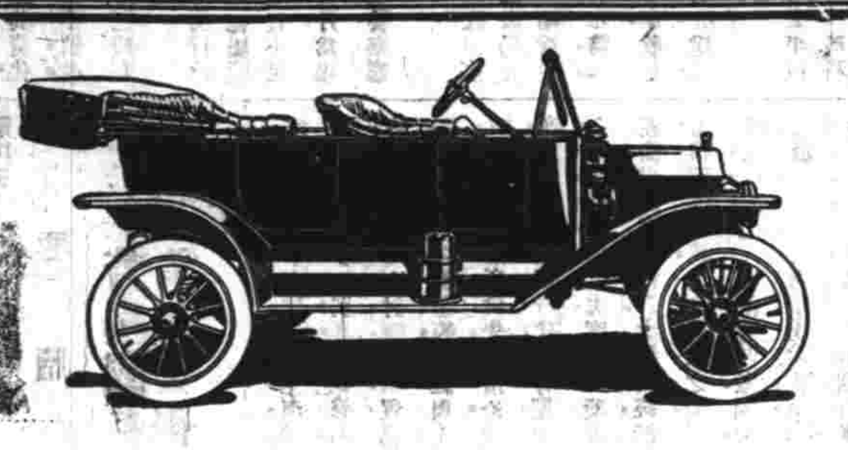

怡昌汽車公司

本公司經理美國奧佛蘭特廠及福特廠之各項頭等汽車或租或買均可出租無論日夜任客所便本公司設在法界二洋涇橋密采里間壁八十一至九十一號門牌電話四二五七號

Ford THE UNIVERSAL CAR

救命

膏肓篤疾血枯液竭
如沈大海性命呼吸
誰歟救之惟自來血
嘘痛吹枯絕大效力
人無老幼病無舊新
五癆七傷立拔沈淪
以治婦人其效尤神
經閉帶下一服回春
血足氣行脫離苦海
已溺得援已覆得載
我佛如來菩薩自在
普渡慈航誕登彼岸

大瓶貳元 小瓶一元二角 每打廿四元 十二元
上海四馬路五洲大藥房

清儀閣金石文字拓片

此張叔未先生手拓金石各器拓溪每片有翁覃溪題誌後面復有覃溪長跋精印一册定價大洋一角半 上海望平街有正書局及北京天津蘇州南京分局同啟

禮拜三拍賣

准於西歷四月二十九號禮拜三上午十時在威山巡捕房拍賣無人認領各物如綢另衣服腐識星計物如欲拍賣須帶見銀屆時赴該捕房面可拍也此啟

工部局諭

照得本局電氣處現有線磐一百五十個出賣如欲購買者須閱價送至本局總辦處其詳細情形請到委論路電氣處詢問可也此諭一千九百十四年四月念三號

嫩面玉容散 京都天寶齋

此散治男女面上油膩黑斑氣暗晦酒刺雀斑烟容等患雖黧黑臉擦自然嫩白面色潤清秀美貌大妙品也每瓶容洋二角每瓶照拆六角每雙瓶洋料四瓶分三三瓶鋪每上海新馬路中市西里

上洋協泰土棧擇於舊歷三月初六日開張特別放盤廣告

本號開設英界大馬路中新鳳祥銀樓隔壁日新里內坐西朝東石庫門面裝自揀選烏皮公班喇提尖原莊廣土川土及雲南各土又代客搭售上等長江等處均蒙紳商各界許可過速驗名茲因期迫近台貨尚豐故特添設門莊零剪原箱批發貨真價實如蒙諸君賜顧請認明本號招牌庶不致誤

本棧謹白

講求養生者注意

培補先天後天之要品

TRADE "BYNO" MARK
Hypophosphites
商標 (愛蘭百利)
麥液亞燐磐汁

人身所最寶貴者精神與氣血而已精神者何先天之元也氣血者何後天之質也是以世之講求養身者莫不以培補精神補助氣血為前題愛蘭百利公司所製麥液養身汁培補先後天之聖藥也凡腦弱神虛血衰氣促房勞過度面黃肌瘦與夫病後元氣未復老年精力衰頹試服此汁無不效驗如神誠普通家用之良藥實世界最上等之補品也此種補汁經泰西醫學家屢次化驗所用各藥確無流弊出售以來風行歐美其功力之偉大有不可思議者注意養身者其速購之

提神益心增血補腦凡癆瘵體弱、病後元氣未復者服之最為有益、

本總公司開設在英京倫敦林拔街今設分行在上海北京路八號即郵政總局對門賜顧惠臨可也

愛蘭漢百利總公司謹啟

善財五十三參圖讚

華嚴為諸經之王而入法界一品載善財童子在福城東見文殊寺發心南遊遍參五十三善知識一生取[illegible]……定價大洋二角……上海[illegible]有正書局

上海圓明園路五號 總經理慎昌洋行

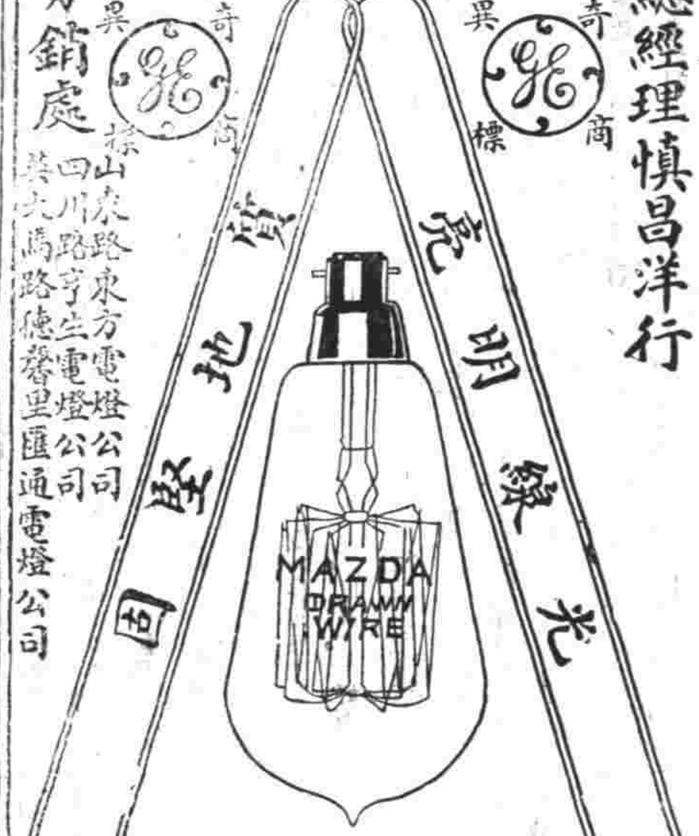

分銷處 山東路東方電燈公司 四川路宇生電燈公司 英大馬路德馨里匯通電燈公司

謀得利洋行

上等學堂腳踏風琴大減價每隻計洋二十二元五角

陸續新到 雙面戲片 唱戲機器

軍樂學堂 步號馬號 全隊樂器

上海英大馬路東首三號洋房後進樓上本行所分設棋盤街平和里

新明眼鏡公司開

中國精製獨一無二最新發明吃力克鏡片

本公司開幕前自日而備荷●蒙各界贊許即泰西人士亦稱我為中國空前絕後之完全眼鏡製造廠本公司既受此獎譽益不敢不努力進競以期盡善盡美為我華商爭光爲吃力克鏡片之製造非於光學及生理學研究有素者決不能製之合度本公司同人光學及生理之專門在製造吃力克鏡片一道自無待言至于吃力克之功用誠為目光上最完美之保護品茲舉本公司吃力克鏡片之効用約述如左(一)該鏡片四圍中心光綫一律且係按照各人目光而製成灣形者故能使戴用此眼鏡者目光四射不勞迴旋自可凝視與僅能看見一面之平片大不相同(二)鏡片包住眼眶而睫毛毫無觸拭(三)倘遇塵沙飛揚戴此鏡片能免侵犯(四)該鏡片質地清澈而且堅厚燦燦生光故用此鏡片者每增豐采(五)該鏡片係光學專家所製就故雖向日視物亦無瞑眩之虞其他優點頗多更僕難數本公司實事求是不尚虛飾敬告海內究達盍試購用此佈

上海英大馬路巡捕房斜對面 電話四千四百〇三 協理 金望生 仝啟

百代公司

各省唱片一概俱全

京津諸大名角文武京調◎西皮◎二簧◎黑頭◎青衣◎[illegible]◎大鼓◎梆子◎秦腔◎漢口調◎廣東調◎潮州調◎揚州調◎蘇灘◎本灘◎崑腔◎小曲◎洋操◎哈哈笑◎各種唱調一應全備以上均請各省最有名望人所共知之大名家所唱惟妙惟肖絲毫不爽凡蒙惠購即請選擇是荷

時報第四張

今天四大張

中華民國三年四月念九日星期三
舊歷甲寅年四月初五日

京都達仁堂樂家老藥鋪

如意狗皮膏　專貼風濕麻木勞傷咳嗽筋骨疼痛男婦皆宜
東阿膠　補肺養肝滋腎益氣化痰止嗽補虛調經
全鹿丸　氣血雙補男婦皆宜
參茸藥酒　培補氣血延年種子活絡疏風
虎骨藥酒　治腰腿麻木筋骨疼痛半身不遂五勞七傷
參桂鹿茸丸　專能大補元氣引火歸原調理營衛益智滋陰

請至上洋英界棋盤街一百念九號門牌　漢口黃陂街麗家巷口外紅磚門面

參茸固精膏　專貼滑精下淋腰骨作痛及婦女氣血兩虧
安坤贊育丸　防崩止帶大補諸虛對症調引立見奇效
益仙救苦金丹　治氣虛血衰赤白帶下子宮寒冷半產滑胎
萬病回春丹　治痘疹發熱傷風痰壅頭疼身痛乍寒乍熱
保赤萬應散　專治小兒百病如神
秘製鹿胎膏　專治五勞七傷諸虛百損形體羸弱遺精便血

以上數種爲我北京同仁堂著名靈效之品諸君光顧

外埠函購兌洋立寄

參茸珠丸　海狗腎汁壯陽廣嗣金丹

外埠函購郵局最妥〇本廬分設杭州陳列所天字號〇南京花牌樓〇天津北門外獅子胡同忠成棧內

先聖云工欲善其事必先利其器製藥亦然上海雖彈丸之地壯陽種子之藥滿坑滿谷本廬自開設以來未敢出售此藥者因無超羣出衆之神聖良方故也丙戌始於陳甫書家得此出神入化之奇方第藥本昂貴且製煉不易故延至今日始克告成先將老年陽痿少年精竭之人一一試驗無不回天再造健如龍虎乃敢出而問世此丹專治老年陽痿少年陰虛以及精竅不固見色流精未交先洩交不堅久甚至腰部酸痛及耳目昏眩神思恍惚百體委頓等症服之包可陽痿善戰妙不可言益命門之真火療血氣之虛寒腎經既固諸恙悉平久服能冬不畏冷夏不畏熱鬚髮轉黑視昏若明雖夜御數女愈戰愈堅且可保險身體轉弱爲强王道異常保無弊患與市上所售大不相同本廬如以大言欺人誓必災殃立至如諸君服無功效情願倍價還惟志在利濟無後之人不沾利益僅收藥本故不克多登報章尚祈諒之每兩實洋二元每料一斤收藥本洋二十八元另製雙料包治老年久痿當日見功每盒五元如欲試用每服一元

上海盆湯弄絲業會館後寧波路口五開間門面　崔氏瓣香廬藥室啟〇製藥所仍在北京路根德里　外埠來信須寫明寧波路第一百十五號

遺失蘇路股票

今有吳虞記二千八百九十九號優先股一百股股票因亂遺失息單存在除報明總公司另補外合行登報聲明如有該股票出現應作廢紙務請各界注意　吳虞記白

沈製生髮膠

藥料加重添製小瓶　招請經理特別公道

醫樂室本主人發明沈製生髮靈膠不論男女老幼氣虛血衰髮黃髮白病後產後血薄脫髮等患均可禿髮重生行消十年治好者登報頌揚謝信表掛門口任人閱看以昭靈驗之鐵證此次加重藥料增多分量較前貨格外神效清潔馨香搽後烏黑滑亮不變包可退回各埠●大藥房●各洋貨號惟批發格外公道如不能消可以還洋●本樂名目繁多切記認明◉龍商標●本主人餘年氏小像上海英美會審公堂銅版印告示●總發行上海盆湯弄大街人壽醫藥室方是的真●售價每瓶大洋五角每料六瓶二元五角新添小瓶價減半外埠寄郵政局妥郵花亦可代銀不加寄費

福來德洋行保險公司

本行經理耐達來愛並奇兩大水火保險公司專保上海中國租界內外房棧廠屋及衣服生財貨物兼保浙江蘇省蘭子水火盜價比衆克己倘遇不測本行有特權辦理賠款無不迅速如蒙賜顧請駕臨仁記路九號保險帳房徐芝章君接洽可也

君所服者是否

TRADE MARK 'KEPLER' 商標
商 解百勒 標

麥精魚肝油
Cod Liver Oil with Malt Extract

此乃最著名解百勒麥精魚肝油盒樣即人人所欲得之寰球補品倘所得者與此盒樣不符定非解百勒真品諸君欲得解百勒麥精魚肝油樣品請看左角贈送樣品券可也

英京 上海 寶威大藥行

贈送樣品券

大洋房分租

今有新造大洋房樓下出租開間其大且極明亮在法七馬路公館隔壁如欲做銀行開報館及寫字間或樣子間最爲相宜如租者請至本行接洽可也庚興洋行告白

買得此機誠爲獲利無窮之捷徑

用此機較之用縫衣機獲利尤易如用此機有未明瞭者可至本公司隨時教授織法不取分文

凡紳商學界男女諸君皆可爲之且紡織爲居家有益之勤務勤則不匱諸君亦欲勤而至富乎有志者事竟成

外埠可惠函來購取妙在不用學習另有說明書披閱便能了悟賜教者請移玉至上海廣東路十九號門牌

按照本公司此一年以來核準之賬計算所收到織戶之襪較之往年加增三十萬雙之多均照章發給工資現本公司此項襪之銷場甚廣祗須有購機代織之戶雖倍其數本公司收得仍有銷路諸君亦願爲本公司工作而分享此項利益乎

家人婦子實惠均沾

英商捷足製襪公司經理先生惠鑒逕啟者鄙人智愚學淺前清時代以官爲家光復以來謀生乏術屢閱報章藉知貴公司製襪章程頗稱完善特於四月來滬在貴公司購得第七百六十九號製襪機一部將製成之襪按期送驗隨得工資度日足見貴公司所載章程毫無欺飾最可感者鄙人於九月間突遭火刦貴公司尤能預借工資濟我燃急以致數口之家賴以度活因思無以圖報用將身受情形登諸報章以表尊惠藉鳴謝忱順頌日祺　紹興東皁鎮張小樓謹啟　新歷十二月三日上

貧困無舒請來問我

英商捷足製襪公司諸位先生大鑒敬啟者去歲夏間購得貴公司三百八十四號織襪機器五架每日每架可出襪子二打家中諸人皆得有永往工作並獲有莫大之利益況觀世界上無此工作易而獲利廣之事業且貴公司諸執事對工作諸人甚見歡迎辦事照章收襪等情毫無留難鄙人感佩良深特希數行登諸報章以表謝忱諸君若有疑慮之處祈參觀始知鄙人言之不謬也　臨滬寧火車站邊北浙江路華安坊第三弄第二家協字一百零九號內三百八十四號　湯少卿　林雲圃謹啟

請看湖北李女士之言

英商捷足製襪公司惠覽啟者自今年春三月購得貴公司九百四十八號製襪機一副後日夜勤織送襪於貴公司檢收又蒙慨然按數發給工資並無留難等事致使芳月增進款多至五十餘元於是家豐食足賴此機之力也茲於餘暇之暇思致此之源特誌感言以歌貴公司之德順候時安　天津河東小關治安里李春芳上

請將此券裁下郵寄上海廣東路十九號英商捷足製襪公司當有詳載公司貢獻與諸君種種利益之章程一紙寄呈不取郵資即日將此券裁下寄來切勿延誤遲恐不及索取此項章程者請將姓名地址詳細開明爲要

本埠新聞

紀事

◉龔淡如遷地爲良

皖人龔淡如與亂黨龔振鵬同宗前爲偵探。誣指爲龔振鵬拘押。一旬後訊明交保各情迭詳本報茲悉龔淡如 原爲避匪難來申夫婦謀就非但未獲而性命亦幾不保近自公堂釋出後連接匿名信仍有人向渠哄嚇 謂若不將乃叔龔振鵬最近之下落報告 定必以振鵬之罪罪之故龔與同居之陳姓商議之下惟有另遷之法陳與龔亦係同鄉 遂於前日將重慶路馬吉里四百五十三號之房遷出現寓在法租界長浜路之西刻公堂方 面已函由交涉員轉致鄭汝成鎮守使謂龔淡如實在犯案之證據合於公 共會審公堂理處者須在一星期內移案核辦否則將條註銷並請中國官廳將 誣陷 租界居民之人懲治見復云

◉再誌盜案牽涉異母兄

劇盜魯人顧廷魁(即周占元)與同黨劉耀林(即劉耀友)傅有田(即傅玉田)黃德歧(即孫長發) 李會香楊潤九金裕生沖金生等因與在逃之同黨在無錫地方保滋公典及謝志軒謝均寶俞媽氏(即俞根和)家等鉅贓逃遁來申因經該處警署緝獲盜黨葵阿辞供 出顧等逃匿在申稟請檢察廳備文派警來申投請英公廨飭知捕房派探楊峯生及鍾星 南并三十二號西探祁文司協同前往馬立師大沽路六百三十號門牌顧之姘婦莊吳 氏家將顧等八人及莊吳氏一併拘獲搜出各贓當票甚多並有辛家 花園附近退而司路二十四號洋房胡金聲(即前清已故江甯藩司胡䅘損即胡芸台之子胡老八) 家被刦原贓白玉杯及嵌紅寶石之金戒各一支因詰據顧在捕房供認糾搶胡金聲家係由胡**之異母兄胡老四(即胡祖蔭)起意糾同前往** 並供出曾由顧老四及在逃之辛老三同謀**誘匿退而司路三號洋房韓太太之八歲男孩希圖萬金勒贖不果**復投恫嚇匿名信函並著同黨張阿三至韓家拋擲炸彈各情因 即解經公堂分別訊押並飭探將胡老四緝獲到案解送公堂將顧在捕房 所供各節當堂宣讀因胡供不承認奉判一併押候復訊各情已紀本報前午後由捕 將顧等男婦九人及胡一併解請復訊胡之同族公延到堂辯護 之律師亦到堂候示先由捕房牛門律師譯稱此案被**告胡老四除糾 搶胡金聲家及誘匿韓姓小孩希圖勒贖外復有以匿名信函希 圖嚇詐之案** 亦非一起應請訊究即據原告胡金聲之 家丁陸貴上堂由牛門律師詰據供明今年陰曆正月念六夜半被刦情形復命將顧廷魁及 胡老四帶案對立於公案之前由牛門律師將顧在捕房所供各節之 供單宣讀一遍即向顧詰問所供各節究竟是否實在答稱均係實情質之胡堅不承認 因命帶下復據徐紹和上堂由牛門律師詰據供稱係胡姓女婿 胡老四係伊妻舅曾爲談及經濟困難去年冬曾連接匿名恫嚇之信六封第一函之筆跡與寄 與韓家之匿名信係一人筆跡然究不知何人所寄但第二信中有云昨見爾坐 汽白馬之馬車本欲緊爾衛生丸因有好人同坐云云然是日同坐 者係胡老四寄匿名信之人既云好人故我即疑心爲係胡相識之人是以稱胡爲好人然信中所云並無其事 **第五函係胡老四親筆**我能歸認且由胡老四 親自連同申報之告白一併送來其時我因病乃交與僕人遞進然而告白 所云已收到過洋五百元我並無此種款項付出亦不知究屬何款繼後 胡老四曾云已代付出假欲我承認歸還之意我因并無其事不肯承認韓姓亦是姻婭不 見小孩之事聽見說過且與我代報捕房是以第六封信恫嚇我不得干涉云云

繼據婦人莊吳氏帶案由牛門律師詰據供認與顧姘識 **並供明胡老四常至 大沽路** 六百三十號伊家中與顧叙談再三糾同搶刦各情并稱刦得之洋曾聽胡云房屋已將封門故即取去 迨至翌日因見報紙登載刦失三千餘元故又來問以故顧及同在之人均發誓 云如吞用分文日後死於炸彈之下等語供畢堂上復命將胡帶案論曰該氏所 供爾諒必聽見所供之言爾自思如有不對爾可親向詰問胡供 與該氏並不相識實係伊夫婦串同誣攀故伊所供我毋須詰問請察

▲復據泰利洋行收租人上堂 供稱退而司路二十一號(即胡老四)住宅因欠租曾稟奉公堂給諭前往發封云云訊至 此因已日色卸山奉中西官宣佈退堂會判仍各分別還押候禮拜四(即明日)早堂再訊

◉日本調查員將次抵滬

日本政府近派**陸軍少將 齋籐季治郎**來華 **調查該國人民對於中國 亂黨附和 之關係** 茲悉該調查員業已抵華前日由京抵鄂日內將由鄂來申其調查之要點 (一)附亂人之姓氏籍貫及其職業(二)犯事之地點(三)事出後中日官廳如何懲治 (四)此項人究竟是否該國國民與犯亂之事實是否有關係以上四則 分別列表携回報告該國政府日本戶籍近來十分完善此項人民如與戶籍不符當 再伸明非日本人如已入籍者訓令各該官廳宣布驅 逐以爲附和亂黨者 戒昨楊交涉員 已接到來電預備接洽矣

◉縣知事呈覆鄉董擅用印文案

本邑法華鄉鄉董李鴻翥等擅允英工部局 越界築路一案經該鄉議員黃爐呈奉民政長觀察使先後令飭上海縣公署查明辦理(曾誌前報)茲悉 **洪知事已將此事查究明白** 特將辦理情形呈覆楊觀察使請示遵行原文如左

爲呈覆事本月二十日案奉令開案據法華鄉議員黃爐呈以鄉董李鴻翥鄉佐胡人鳳私與工部局文件 (原文已見各報不叙)合行令仰該知事即便遵照此令等因奉此查法華鄉議員黃爐呈控董 佐違法擅用印文承認英工部局越界築路一案業於二月三日曾將辦理情形 呈明奉批在案嗣於二月十一日奉民政長訓令內開內務司案呈據該縣 法華鄉前鄉董蔣爐呈稱董佐違法擅用印文承認洋人越界築路 (中略)合行令仰該知事確切查明呈候核奪等因奉此遵於三月十二日將前辦情形 並謂該具呈人呈發該鄉董佐爽確違法本局爲公而不肯將法華鄉公所英文底稿交出 其用意實不可解究竟所呈抄件與原文有無歧異不敢懸斷事關交涉不得 不責令交出愼重將事現正諭令剋日交出以憑究辦一俟原文呈到後再行呈請 指令遵行等因去後適於本日據黃爐呈稱印稿原文己於三月二日轉呈省 長核辦等情前來復於三月十二日據情呈明民政長據法華鄉議員呈稱稱 奉鎮守使鄭批爐呈控李鴻翥擅用印文承認洋人越界築路由(中略)至理合據實 呈復仰祈鑒察核辦前來據此查此案前奉訓令查復辦理情形知 事未知此項印稿原文業經該具呈人粘呈故於本月十二日呈復時擬俟印文底稿 繳署後再行請示遵行現據前情該具呈人所稱是否屬實理合備文呈明仰祈鑒 察指令遵行又在案茲於本月二十三日奉民政長指令內開內務司案呈據呈復法華鄉議 員黃爐呈控鄉董佐擅用印文承認英工部局越界築路一案(中畧)仰祈切實澈查究辦具復此令等因並抄發原粘印稿到署奉此查抄來原文與前具 呈人抄粘及鈞署抄發底稿均屬相符該鄉董佐於 外交情形未能諳悉其措詞失當未免冒昧咎實難辭惟此項移文在英領尚未據以爲承認築路之証據應否切商 取銷對內問題應如何懲儆該鄉董佐之處理合備文呈請酌裁伏乞指令遵行謹呈

◉警棍不得妄用

閘北警察分廳徐廳長昨日傳諭各署各分署云 照得警察待遇人民以和平爲要義警棍用法爲法律所限制本廳長抽查 各區時見崗警有妄用警棍之處𨚫屬有違崗規查辦理外勤係屬巡官 專責自後各署各分署巡官應不時認誠崗警斷不可有在崗打人情事如 **違犯一次者即將巡官記大過一次違犯至三次者將巡官撤差** 以專責成而示懲罰爲此令傳該署長員即便遵照轉飭所屬巡官長警一體遵照云云

◉國貨維持會常會評議國貨機器

前日星期晚八時假錢江會館開第八次常 會議員胡祥岩君報告伊經理啓益達國貨機器廠近來發明一種手搖 碾米機器不藉煤電之力取敏捷而無危險剩意研精旋造改計歷五閱寒暑始臻完善 經驗 **碾米每十小時可出米八石** 各界來廠參觀者咸謂輕巧靈便頗滋嘉許現又製造礱穀及灌田機器兩種 **礱穀機器每十小時可出穀十五石灌田機器每十小時可出水一萬萬餘担** 茲因推廣國貨挽回權利起見碾米機器每部收回成本洋八十元礱穀全鐵機 器每部收回成本洋七十元灌田機器每部收回成本洋八十 元惟欲推廣內地機價雖廉行銷動多障碍商人購一機販運沿途費用並完納關卡厘稅迨到地 點一機已增至兩機價值以致大生阻力宜如何破此障碍以期國貨進行 無阻議長王文典君提議吾中華欲求國貨發達須注重改良欲求改良須首先研究機 器一項最爲改良第一要着中國上海求新國貨機器廠已 辦有成效所謂工欲善事必先利器此雖切而不可移機器種類甚多此其一端已足臻發明 新理若不先行提倡推廣適足阻後來製造者之進行議以一方面要求請政府 保護提倡並專利年限不准他廠仿造此項機器所有行銷內地如過關卡概免稅厘或收 半稅一方面在社會上組織一國貨機器公司可以引起國民思 想如有熱心者或組織他項機器公司即爲全國改良國貨張本議畢多數贊成於下星期 晚准八鐘仍假錢江會館會議一切辦法屆時除本會會員到者 不計外如有熱誠志士亦枉駕參議互相研究互相討論云

◉芝蘭里盜案破獲

法新租界芝蘭里沈培林家於二十六號晚上被盜匪明火執械打門入內搶去藏洋木箱一只事後沈投報捕房嚴緝巡捕將嫌疑之包車夫拘押外嚴限各探務獲究辦等情已誌前報昨由探目黃錦榮率同包探韓邦達方福林等拘獲是案盜匪鎮江人張金奎一名解入捕房抄出木箱內所藏鋼金鐲發票兩紙憑証及洋銀若干元經監總巡詰訊據供共有同黨六人偕同往搶分贓之後各自逃避匿居何處實出不知奉諭嚴行管押仍飭黃探目等補拘各同黨到案訊辦

◉新編民字密碼

鄭鎮守使昨接韓紫石省長函云案照蘇省各屬地方事務繁要全恃消息靈通庶臨事可資策應本公署現新編民字密碼電本分發譯用以便隨時通電俾昭愼密爲特寄上台鑒查收嗣後譯發密電悉用民字密本再此項密本祇備現任人員應用凡遇有前後任交替務須移交後任接收云云

◉槍斃亂黨與盜犯

鎮守使署軍法科奉發公廨解送盜犯錢進發等六名現經訊得錢進發錢少江李桂萬三盜情罪較重應擬死刑尙有高樟清邢永標張根順等三盜係屬從犯且未承認判候另行擬辦又訊得私造炸彈之張良明及從犯陳菊初二犯確係圖謀內亂張良明判擬死刑陳菊初因屬附和監禁九年業己呈由鄭鎮守使核准故於昨日令將錢進發錢少江李桂萬張良明等四犯由營倉提出於午後二點三十分時派兵押赴西碼頭如法槍斃茲將罪狀錄下

上海鎮守使鄭爲宣布事查本年三月間北四川路崇德里源茂烟紙店樓上炸彈傷人一案前經本使函由公共公廨將私造炸彈諸葛機即張良明並同黨陳菊初二名連同起獲藥粉藥瓶旅爐圖章信函等件一併解送來署發交軍法處訊據該犯諸葛機字爐雷又名勞雷化名張良明及陳氏等名去年亂時曾至南京督造炸彈失敗逃滬此次復與鐵血團亂黨圖謀內亂製造炸彈以致炸斷手腕供認確鑿無可諱辯又陳菊初乃與諸葛機同黨與聞製造炸彈之事且查出該犯與海州亂黨往來謀亂密函兩封亦屬附亂有據查該犯諸葛機即張良明於去年實亂失敗逃滬不知悔改此次猶敢製造炸彈圖謀內亂實屬甘心從逆罪無可逭應照內亂執重要事務論罪處以死刑即予槍斃陳菊初與亂黨往來通函謀亂亦屬甘心附和罪有應得將照內亂附和罪隨行論罪處以二等有期徒刑監禁九年以昭烱戒而靖亂源除分別執行後爲此示仰軍民人等一體知悉此布又上海鎮守使鄭爲宣布事案於三月二十六號據公廨呈解拿獲搶刦顧王氏楊王氏沈寅生錢兆俊胡金聲等五家案內盜犯錢進發錢少江李桂萬等六名並將供詞抄錄送署發交軍法科審訊內據錢進發認夥刦唐家弄張姓怡德里顏姓等家贓物不諱錢少江李桂萬兩名供認夥同錢進發迭次行刦業經公堂傳令事主指明屬實無可諱飾查該盜錢進發錢少江李桂萬三名迭次結夥多人肆行搶刦實屬目無法紀罪不容誅非嚴予懲辦不足以戢盜風而保治安錢進發錢少江李桂萬三犯應照軍法處以死刑立予槍斃以昭烱戒除執行並將餘犯訊取確供另行核辦外爲此示仰軍民人等一體知悉此布

◉白晝行刦

退伍軍人太州人林全忠前日在城內縣西白晝行刦嘉興人王阿德金戒指一只小洋十五角銅元六十三枚向北高泥墩旁疾馳圖逸經王隨後狂喊搶物適由第一百二分署清道路燈稽查員辛錦山查見幇同追至馬雲弄詎林匪避匿於空屋內當即拖出贓被拋棄柴堆中再三盤問始將戒指由柴內檢出當將林全忠連同贓物一併拘至一區二分署訊究當奉王國楨署員訊據原告王阿德供稱年二十七歲在法界八仙橋五百六十三號乾康醬園爲廚役今午至邑廟游玩被林約往外出餘茶誘至縣旁弄內强將金戒一只小洋十五角銅元六十三枚攫之而逸幸經人幇同追獲求究復由辛錦山證明强搶情形質之林全忠供稱年二十四歲曾在陸軍充當兵士今年二月退任遣散來申住閑無事今在廟門遇見王手携烟士二小包故將伊約出向其索洋二元王祗給小洋九角銅元六十三枚金戒由伊給與小民並非强搶等語當將林身畔搜出印布二張退任單一紙當票七張等物王署員核供以事關白日行刦未便擅理當即備文一併解送警廳司法科訊辦

◉通緝地方分監之逃犯

上海地方分監人犯越獄脫逃一案(己誌前報)茲悉滬南警察分廳昨接地方監獄鄔獄官函開據分監長周公品報稱本月二十五日晚一時許據値班看守士周安生高仁保報稱是時正値梭巡忽聞鐐聲即跟踪查得東首俊字號監房內各犯有穿穴逃出情事分監長立府督率看守調集警備隊士分道出監四處搜尋先後共獲六犯當即點查該號人犯共脫逃七名除巳捕獲六名外尙餘一名在逃未獲合將巳獲未獲各犯名單報請查勘通緝等情前來敝獄官前往查勘無異除分別函移呈報外相應將逃犯一名開單函請查照轉飭各警區一體協緝幷單開在逃人犯一名陳棠年二十八歲寗波人行竊徒刑三年等情准此分廳長當轉飭各區署一體留心協緝矣

◉送回命案証人

去年在九江路樂也里謀斃探夥陸阿根(即生瘡阿根)之兇徒王阿壽(即小阿壽)及陸妍婦之兄屈阿隆由捕拘解公堂迭經訊明王阿壽謀斃人命罪已成立而屈爲案中要証一併解送上海地方檢察廳在同級審判廳提起公訴判決王永遠監禁屈仍送回公廨奉判押候核辦在案昨晨由捕解請復訊奉關讞員商之美領卓君判仍還押候再核辦

禪悅齋純素菜館廣告
本齋開設三馬路大舞臺對面中有雅座備迎各衛生家大宴小酌此佈

電氣馬達
將電氣馬達與他項運動機相較得占優勝處如左○開動便捷無須等候○無震動聲且無惡劣氣味○完全潔淨○動力平均合宜○無間斷之患○毫無煙○所占地位極窄狹小○再者用電氣運動機最稱省費 欲知一切詳細……

民影照相特别放大
價目 四寸二張五角 加印每張二角 六寸二張……
注意

禪悅齋紀素菜館廣告
本齋開設三馬路大舞臺對面中有雅座備迎各衛生家大宴小酌此佈

電氣馬達
新式電氣馬達與他項發動機相較得占優勝處如左○開動快捷無須等候○無聲響且無惡劣氣味○完全潔淨○動力平均合宜○占地位極小○再者用電氣運動機最稱省費欲知一切詳細價目情形者請至英大馬路四百七十二號本處樣子房接洽可也德律風二百六十號
寓滬西人工部公局電氣處啟

民影照相特別放大
價目　十五寸每打七元二張十二元加印每張價洋十元　二十寸二張六元加印每張價洋二十元　放大照像價目十八寸一尺二寸每張價洋二十五元　本號並能精製銅版及到蠟版價格克己　英大馬路泥城橋西首德律風二千九百五十三號
注意

◉捕獲行兇之流氓

浦東英商太古洋行雇用之碼頭偵探楊阿貴前晚七時許在漳州輪船上查察匪類適由自稱警署偵探混名楊四老爺糾合流氓十餘人突向楊阿貴爲難不問情由揪住毆打拔出利刃將楊阿貴刀傷三處而逸楊受傷流血不止立即投報該洋行西人大班請爲備函追究由該西人函請美領事轉致淞滬警察督辦薩鎮冰君立飭偵探會同碼頭包探捕拿當在浦東拿獲行兇之流氓十一人於昨午一併解至滬南警察分廳司法科請辦當由科長提訊該流氓等均供由楊四老爺指使喝毆等語奉判一併分別拘留候飭拿楊四老爺到案再行訊辦

◉徵收民事訴訟費辦法之布告

上海地方審判廳昨發第五號布告云案奉本月十二日政府公報公布司法部第二百三十一號訓令內開民事訴訟徵收費用爲司法收入之一上年十一月本部頒布民事訴訟費用征收規則原無發還當事人之規定查閱各廳冊報竟有因原告勝訴或自行撤回或案被駁斥送將所收訟費發還當事人者手續既覺紛繁收入多不確定殊屬非是查訴訟通例訟費均有原告預行繳納後如勝訴其已出費用由審判廳合併本案向敗訴人執行後再予償還近如日本訴狀必貼印紙狀一經收受印紙立即抹銷即此可知收費辦法至承發吏送達費證人費亦同一手續是以訴訟法中由當事人提出費用計算書之規定其訴狀之被駁者自行撤回者已繳之費依法理應歸原告担負至無管轄之案件如已收費應於訴狀面上註明訟費若干已由某廳征收字樣交當事人轉呈別廳受理以期簡便嗣後各審判衙門依現行章程征收民事訟費時務須查照切實辦理等因通令京外各級審判廳在案查前項司法收入既奉部令切實辦理自應查照實行誠恐當事人未及週知轉多疑議合亟出示布告其各一體凛遵特此布告

◉函復防疫情形

中國公立醫院沈仲禮君復交涉使楊小川君函敬復者接准大函內開奉韓省長電開頃准濟南高民政長電開據烟台吳觀察使電稱准東海關監督函請舉辦檢疫查烟埠來輪多自上海本埠舉辦與否應以滬疫有無爲斷請迅查賜復等因現在滬地究竟有無疫症發現會否舉辦檢疫請查明電復以憑轉達等因查此事昨准吳觀察使來電當詢明台端以上海過滬廈輪船進口由防疫醫院派往吳淞查驗電復在案茲奉前因即祈查明並現在辦法從速示知以便具復等因准此查上海租界防疫問題業經敝醫院於日前登報布告派令醫員王培元等四出檢查於本月十六號在英租界長浜路查見居戶婦人吳氏患有鼠疫當經送入醫院兩日醫治無效身故連日周查各界並無患疫之人惟候症紅痧流行尚盛現在敝醫院診治者不下數十人之多然病勢危險較前月爲殺當無大患而吳淞防疫醫院係專爲查驗進口輪船各乘客有無疫症而設向歸江海關稅務司管理應請貴處逕函查詢茲准前因合亟專函具復即祈查照爲荷

◉復訊行竊珠鑽

虹口文監師路（即蓬路）一千二百五十六號門牌沈龔氏家於去年舊歷十一月底失竊內儲値價萬金之大小珍珠鑽石等件之皮包一個當經報請捕房懸賞查緝茲忽有爲珠寶掮客之南潯婦人張馬氏持値價一千三百元之原藏滴珠一粒至天津路二百八十五號門牌邢姓家兜售爲老閘捕房包探王梅生查見報告捕頭飭令協同一號西探將馬氏拘獲並傳失主認明原贓解送公堂因訊據供稱由住居六馬路之倪姓託售不認行竊奉判押候查核在案昨晨復訊先由一號西探稟明案情並據華探王梅生禀稱上星期四協同西探將被告帶至原告處被告自承認皮包在粧台上竊取紙因値價太巨不敢全拏故只取滴珠一粒餘物連皮包均擇在扶梯之下云云然據原告云並未見有皮包且有見証証明當時見被告下樓一逕出外並未在樓梯下停步云云應請訊究原告由伊子上堂聲明因病不能到堂請究質之被告延律師到堂代辯移時中西官判仍還押候下禮拜二原告到案再訊

◉研訊盜匪

浦東高橋鎮地方危姓家於今月初旬突被盜匪十餘人持械刦去金銀首飾現洋並綢皮衣服計有一百六十餘件價値甚巨當經事主開以失單具報官廳請爲飭緝盜贓解究在案茲悉本月六號由洋關水巡巡邏查獲是案之劇盜王阿發改名王阿大等四名解送水巡捕房捕頭以事關劇盜糾衆行刦應與鎮守使署訊辦前日下午奉軍法科王科長傳王阿大等提案研訊供認行刦不諱並供出有甯波小船一只船上有船伙牛小周金子李麻子等三人同去搶刦現在該船停泊外洋涇橋地方王君得供當即飭將牛等一併拘署復經堤訊據牛周李三人同供在陳仁根船上爲伙由素不相識之人到來雇船據云裝載柴煤當給船錢二元所有贓物由該盜拋於船中小民等并不知其到來問官再三駁詰執定如前當經王君飭將陳仁根拘案訊與此案無關等語遂判令竟保候訊牛等三人一併收押保傷探調查該船伙等究竟有無通盜情事復到再行核辦王阿大等四犯稟明鄭守使須按軍法懲治云

◉竊洋自盡

滬城大東門某醬園店司某甲此次正欲回海鹽原籍挪某攜帶英洋四十餘元放在床上候擇日動身不料次日洋元忽失所在旋查係同夥某乙所取向詢直認不諱乙自知顏面攸關乃於前晚背人以酒和洋烟吞服自盡而死追同事覺察急請醫生救治已經不及爭爲該處地甲查悉投報地方檢察廳稟請相驗後幸尸兄出場不欲多事由該園執事爲之備棺成殮尸棺昨由尸兄扶回原籍矣

◉追悼梅竹廬

演說家梅竹廬君前日患病作古等情己紀本報茲悉梅生前在各團體辦事頗有感情現國貨維持會華商旅滬維持會粵路股東會伍廷芳張樂君陳可揚諸君欲假後馬路壽聖庵擇日開會追悼云

◉美副領請假回國

駐滬美副領事兼會審公堂陪審官倫君因請假回國故已禀准總領事給假五月回國定期即日起程遺缺奉諭飭令舉副領事代庖

◉科長告假

滬南警察分廳司法科科長潘繼瀋君前日因辦公不愼爲鎮守使鄭汝成君令行崔分廳長記大過一次潘遂不願任事前日乃告假一星期而去據個中人云廳長囑其請常假由督辦另行委人以全其面子潘則祇假一星期諒有別種原因在也

◉協緝盜犯

滬南閘北南警察分廳令各區署云頃准上海總巡捕房送到持械搶刦之盜犯許桂林緝單若干紙除分行外合亟令發合到該署即便遵照轉飭警探一體嚴緝切切此令

◉逼妹爲娼

蘇州婦人王華氏徐陸氏日前在滬出價同買女孩張根弟丁榮弟兩口年均十六七歲附乘某輪船欲至粵省價賣爲娼適被新關水巡查獲扣住送由地方檢察廳核得係初級團範之內飭即移送第一初級檢察廳預審押候擬辦在案乃有女孩張根弟之兄張順泉赴廳起訴謂衆給傾團聚等情暨奉檢察官傳案詰問原因始知該女實由張寶給王華氏收得價洋一百五十元逼妹爲娼罪已成立着拘留限交身價候併案起訴同級審判廳判決

◉察勘分監

上海地方檢察廳分監監犯夏大成子等五名起意掘洞圖逃當場由警分投追獲解回監獄經周廳官禀奉該廳汪廳長飭警到監將夏大成子並俞金貴陳阿三張覆淦等並同號監犯共十六名一併提廳候訊在案前日下午奉檢察官分別提案預審該犯等供多推諉周官判令一併仍發該分監收禁一面稟復汪廳長核示昨午後汪君委派盧李兩檢察官率同法警詣該分監（即普育堂舊址）察勘該犯等掘洞逃出等一切情形追勘畢即返廳禀復

◉無賴監禁四年

無賴王阿金喬裝女扮被同黨察出破綻向之拆梢王不允以致冲突當經巡警查獲該黨已乘間逸去經警區將王解送閘北第二初級廳移解地方檢察廳並將抄出女帽一只假髮髻一個併解到廳會奉檢察官預審明確起訴審判廳請爲訊判在案茲悉此案發生緣由因王阿金男扮女裝於前月中在閘北中弄席地而坐自稱與夫反目現願出外幫傭該處楊姓主人信伊爲眞即將王收留家內爲女傭王入內祇有三天遂竊取主人床上英洋五元逸出途中爲同黨軋住需索起釁致遭拘案昨午後奉審判廳俾推事官會同徐檢察官等公開辯論以王阿金男扮女裝圖竊手段並詐欺取財科三等有期徒刑判監禁四年判畢命書記官宣讀判詞候上訴期滿送監執行

◉注意小輪人數

本埠西鄉閔行鎮素有小輪往來爲敏航立興南公司故有老公司新公司之稱午時往來乘客船資每人三角距近日該兩公司互相競爭生意每客祇取洋元六枚以故乘客非常擁擠事爲白蓮涇洋關查知恐有濫搭乘客之弊危險堪虞故當該輪往來駛關之際對於所載人數頗爲注意云

◉攔路行刦

美國巴拿馬賽會蘇省籌備出品協會上海分會事務所已設在尙文門外貧民習藝所內佈置物產會會塲定爲五月六號起開會各情迭紀前報茲聞該分會事務所設在是處地臨荒僻夕陽西下行人稀少或有匪徒出沒其間爲害非淺前日旁晚適有該分會司事沈某公畢回至南商會甫行數武距會所不遠之處突來匪徒上前攔住去路任情逞强致被攫去五元鈔票一紙現洋兩元而逸追捕不及後即報請警署飭緝矣

◉調查戶口之不易

滬南崔分廳長前經令知所屬各區警察各分署等將所發請查戶口單逐一按戶調查註冊呈報在案惟查閱所報各戶口單塡註人口未能明晰闌載僱錄主人姓氏而其命女妻妾傭婦僕役共有若干戶口均未照格塡入殊屬任其含糊不成事體是以通令各區警署派警勸令各戶務須照所發之戶口單塡明人口若干名及職業籍貫或同居人姓氏職業籍貫及人數等照式塡明格內如果不敷照塡可另紙添列以便稽查而免淆混云

瑣聞

◎南市◎

○巡官回里　第一區警察署巡官田忠友業奉崔分廳長訓令着與第二區警署巡官李某對調等因嗣悉田巡官奉令後因有家事急欲回里當向崔分廳長辭職已奉照准候另行委任地員李巡官則已即日到差矣

◎英租界◎

○摸竊鈔票　天津人姚林裕因在黃浦灘電車內摸竊乘客楊翰谷袋內鈔票洋三十元當場扭獲解奉公堂訊押候審有無另案在案昨晨復訊奉中西官判押西牢三月以儆

○召領男孩　十四歲揚州男孩李九發近因被同鄉人誘帶來申中途走散致於前日在山東路迷路由捕查見帶入捕房昨晨解案訊據供稱父名李金寶在揚州原籍云云奉判送救濟婦孺會暫留候移傳其父來廨再核

○不理欠欵　英商怡昌洋行控永昌號主鄔友富不理欠銀三百餘兩等情由廨飭傳到案請示奉判交保候訊

○私設烟具　無賴王必年高愼明因在九江路二百零二號屋內私設烟具容留柏浩榮等吃食鴉片捕查見以若輩不應故違定章因即連同烟具一併帶入捕房昨解公堂請究經聶襄讞會同美陪副領事訊供屬實判王高各罰洋十元柏罰兩元充公烟具銷燬

○不載棧客姓名　西藏路十二號門牌某旅館主張庭昭因不將棧客姓名登載循環簿違章被二十二號三道頭西捕與華探石順信查悉禀明捕頭請廨出單於昨將張傳案訊明判從寬罰洋五元充公

○逃犯行竊歸案訊辦　匪徒陳阿四前因犯案由上海地方廳訊明判押地方監獄三年距被越獄脫逃出外復串同章小弟叶三實行竊新閘城都路二百三十三號及六百九十八號等門牌婦人李何氏陳朱氏家衣物由探毛伊文緝獲解奉公堂訊明判陳阿四章小弟各押西牢六月期滿轉送地方廳歸案章逐出租界葉無干開釋在案茲因押期屆滿昨晨由捕將陳解案請示奉中西官判照前斷押候函送地方檢察廳歸案

○深夜在途徘徊　匪類李竹喜王阿弟因於前晚深夜在蓬路弄內徘徊覬望被探周耀庭沈阿炳查見拘押捕房昨解公堂請究經中西官訊供之下判押候查明復訊

○冒官騙洋　費餘標控王金波冒官騙洋四百元等情昨晨由探將王傳至公堂請示奉中西官判交保候過堂

○候呈合同　劉順來控楊順與主婦楊張氏當屋不還等情昨由捕房將張氏傳案訊得兩造曾經訂立合同因判退候將合同呈案再核

◎法租界◎

○通姦屬實　崔金元前投法公堂控稱有同居之王阿福乘人民有事出外引誘妻子陳氏在房內通姦毅由安南捕到來拘獲求究等情王堅不供認評指姦情奉判傳拘拿時之安南捕陳氏供因丈夫與婦人素不和睦故被訊明核辦在案昨日該捕稟稱確在姦所拘獲並抄出陳氏與王阿福合拍一影之照相一紙又在陳氏床上抄出王所戴之帽一只呈案請懲王始供係陳氏自願與小民通姦是實陳氏供婦人與王私姘丈夫得知已久故敢在家續歡爲讞員判王與陳氏各押三月期滿交伊夫領回管束

○迹近拐販小孩　粵婦陳王氏前帶男孩仁餘女孩愛仁及懷抱之孩三口乘輪起行爲探查見形似拐販故拘解法公堂請訊據供懷抱小孩係婦人親生仁餘係姪兒愛仁因父母雙亡由伊親戚作主送與婦人爲女均非拐帶奉判押查在案昨日傳到同居之王周氏詰訊供稱襁褓之孩實王氏所生餘者男女兩孩均出洋買下此次帶往廣東是否販賣不得而知判小孩給王氏領去逐出租界仁餘愛仁送堂留養候伊家族認領

◎北市◎

○販土犯押候究辦　前日由二區警署查獲販土犯冷金芳陸李氏李阿二等三名搜出土三十六兩又獲烟犯王阿三曹與隆二名一併移送檢察廳押候究辦

○逼勒再醮　寡婦唐張氏投閘北初級檢察廳控逆姪唐杜泉與唐楊氏勒逼再醮糾衆逞兇致被毆傷頭部腰脅等處請驗傷究辦等情當由檢察官派檢驗員驗明受傷屬實令氏歸家調治聽候飭提被告到案質訊核辦

○請求暫行交保　陳三益去年在閘北檢察廳訴張阿生拐逃其女一案經許檢察官傳訊張供係媒許長林等聘娶陳女爲室檢呈婚帖詞由盧檢察官傳到媒証及張阿生之妻陳氏預訊之下供與張同判交阿生領回在案日前檢察官又派法警往傳因張陳氏生產僅未兩月故將阿生之父張士元帶張王氏一併傳案收押昨由阿生之兄張家金具呈到廳請求暫行交保不識能邀准否

小說

蓓德小傳（七十一）（挨）（英）

台司孟坐於蓓德之側曰姑娘今日爲狀似倦矣蓓德曰然惟念密司新克來俟汝久矣汝其行乎台司孟曰我觀姑娘今日且有怒容果何事者蓓德曰我安有怒汝之權語時以長針刺帽俯首不言台司孟曰蓓德汝今日情狀大變汝果思及何事乎語時行近蓓德之次而蓓德雙手並舉似不欲台司孟之近己者兩人寂寂無言者久之但聞鳥聲啁啾飛鳴於林中蓓德意似有所觸則以司梯爾所奏之歌曲酷類此鳥鳴也少選台司孟曰蓓德我輩得許爲一摯友乎蓓德曰是在君耳余念吾兩人不復相見則亦甚佳嗣後或彼此忘情則亦可耳台司孟曰嗟夫蓓德我奚能忘君蓓德曰今日君作此言難保他日之食此言也台司孟曰我自信或非其人蓓德起立背手作遠眺林間之狀微笑曰此言也安有眞確之理由且我輩勿談及此邇天氣暄熱余性情躁發或有開罪於君之處務乞君有以諒我也言畢蓓德即與台司孟握手告別明日亞嘉利行矣有一亞嘉利所心愛之人件之以至倫敦自蘭司多莊以至道佛爾一切由其照拂葛利福夫人自其從妹去後一日乃語蓓德曰我觀彼兩人者終未能和諧如人家愛好之伉儷不然何以久久不結婚耶大凡少年情愛之士女既已訂婚除非身遭大故及有萬不得已之事耳否則決無如若輩所爲者也

時評三

因無錫之盜案其盜黨匿跡上海也於是租界捕房協提之因盜黨之供詞牽涉上海刦案也於是發見胡金聲家被盜之原贓因捕房中窮究主使之人而胡之異母兄胡老四遂被嫌疑且將誘孩勒贖拋擲炸彈二案均諉爲胡老四之起意曉事之離奇無有甚於此矣

胡固宦裔也宦裔而爲盜奇爲盜而盜及其同父異母之子則更奇今衆供確鑿而胡老四堅不承認究不知此案如何結果也

圍棋欄

周小松 林詒書 受二子

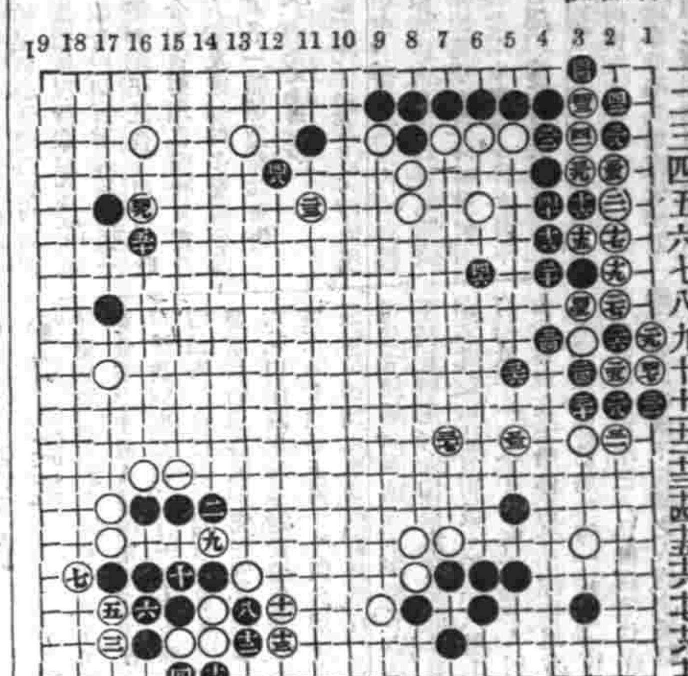

殘局紬奇 白先活

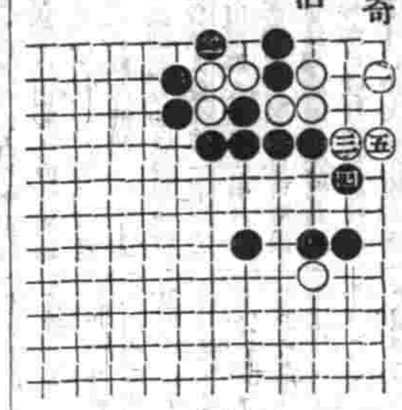

▲徵求佚譜告白 右譜未經刊行者向夥或藏之故家或見之傳錄如有賜寄本報登錄俾古人吉光片羽得以藉之傳流則非獨本報歡迎已也

▲徵求讀者對局 本報特設讀者對局一欄以便海內手談家收互相觀衣之益如有時人對局惆心貴富者不問程度高低如囊錄示本報當擇尤刊登

本埠商務市況

滙票

民國三年四月二十八日各國滙票行情如左

大條銀(二十七辦士)十六之三
(上海規元一兩合下)
英國電滙二先令七辦士八之五
英國現滙二先令七辦士十六之十一
電滙四個月滙票二先令七辦士十六之十三
銀行又進四個月滙票二先令八辦士十六之一
銀行又買六個月滙票二先令八辦士十六之一
銀行四個月滙定貨二先令八辦士十六之二
銀行六個月定貨票二先令八辦士十六之五
法國現電滙三法郎三八二之一
又四個月電滙三法郎三八二之一
又六個月電滙三法郎四零二之一
德國電滙二馬克六九
又買四個月電滙二馬克七四二之一
(上海規元一百兩合下)
美金元現滙六十四元四之一
又四個月電滙六十六元八之一
印度電滙一百九十六羅比二之一
(每一百元合上海規元)
香港電滙七十四兩八之三
日本電滙七十七兩四之一

金市

四月二十八日收盤行情如左

現貨標金 三百七十兩零五錢
足赤條金 三百七十七兩五錢
沖金合赤 三百七十八兩五錢

錢市

四月二十八日北市銀銅圓小洋及銀拆錢市收盤行情

金融

四月二十八日銀行市價如左

龍洋 七錢二分六厘
英洋 七錢二分七厘二毫半
北洋 七錢二分二厘
小洋 六錢四分一厘
銀拆 一錢一分
銅元 一百八十二千文
市錢 一百五十千文
衣牌 一千三百二十文
洋錢找 七錢二分二厘
錢找 一千二百文
本洋 七錢二分
八開 一百十六文
小洋貼水 每角十六文

英洋 開盤七錢二分六厘八七五 收盤七錢二分七厘二毫半
銀拆 開盤一錢四分 收盤一錢一分
轉帳 掛牌無
標金 開盤三百七十兩零二錢半 收盤三百七十兩零二錢半

股票

昨由股票交通公司報告

告格志每股 買 四十四兩
電車 又 一百零六兩
德力風 又 一百零七兩
斯呢王 買 七兩六錢
可買得 又 一百五十兩

糧食

昨日滬南米市均甚平定之勢云茲錄開出各價如左

北幫機白米 六元四角至五元八角
南鄉機白米 六元一角至五元六角
常鄉機白米 六元二角至五元六角
蘇同機白米 五元八角至五元四角
泗涇機白米 五元七角至五元四角
角里雙稉白米 五元七角至五元四角
松江高白米 五元六角至五元三角
周莊白米 五元九角至五元
新機洋秈米 六元三角至六元
新機杜子秈米 六元一角至五元七角
新機客秈米 五元八角至五元六角
蘇同白秈米 六元至五元六角
高新通元米 七元五角至六元七角
高機白陰元米 六元六角至六元三角
角里陰元米 六元五角至六元二角
高小麥 五元一角至四元

油豆市

昨日滬南油豆行開之泊生油六十簍膠豆油三十件豆餅一千片青豆三百五十石正均係本地油醬坊家銷路云茲將開出各價如左

膠州豆油每担 八兩五錢半
泊見生油 十兩〇一錢半
沙河青豆每石 四兩〇六分
沙和餅 一兩零三分
青中餅 一兩九錢三分六

糖市

昨日滬南各糖市價如左

四溫牢東洋車糖每包 六兩一錢
四二五東洋車糖 六兩二錢
四溫者東洋車糖 五兩九錢
三溫牢東洋車糖 五兩八錢
頭號呂宋青糖 四兩六錢
二號呂宋青糖 四兩四錢
三號呂宋青糖 四兩一錢
高棉湖赤糖 五兩五錢
次棉湖赤糖 五兩二錢
高檯華赤糖 五兩七錢
次檯華赤糖 四兩三錢
隆青糖 四兩
美冰糖 九錢七分
德冰糖 七兩五錢
檯冰糖 七兩
建冰糖 四兩五錢

火油

昨日市價如左

老牌火油每箱 二兩五錢
虎牌總油 二兩三錢七分
帽牌總油 二兩一錢六分
英牌總油 二兩一錢六分
十字總油 二兩零六分

土市

昨日西土市價如左

三冬公每箱 七千九百十兩
陳公 七千九百十兩
新公 七千九百十兩
三冬喇 七千九百十兩
陳喇 七千九百十兩
新喇 七千九百十兩
赤莊 (一七八二扭)七十六兩

花衣

昨日市面各種花衣市價如左

通州花衣每担 二十一兩六錢
太倉黑核花衣 又 二十一兩零六錢
太倉白核花衣 又 二十兩
四牌子花 又 二十兩
上海花衣 又 十九兩八錢
火機花衣 又 無市
餘姚花衣 又 十九兩五錢
南路子花 又 十元零五角
北路子花 又 十一元

日本紗

東紗市面近有三星期交易頗形呆鈍紗盤勢象仍有降跌之狀昨日紗號售開約有一百二三十包

各紗行情如左

二十支藍魚紗大包 一百十二兩五錢
二十支五子 又 一百零六兩五錢
二十支日島 又 一百零六兩二五
二十支福島 又 一百十一兩
二十支漁翁 又 一百〇五兩七五
二十支雙什 又 一百〇二兩五錢
十六支藍魚紗大包 一百零五兩
十六支立馬 又 一百零三兩
十六支三馬 又 一百零三兩
十六支福島 又 一百零三兩五錢
十六支雙鹿 又 一百零三兩七五
十六支雙喜 又 九十九兩七五
十六支五福 又 一百零一兩
十六支二喜 又 一百零二兩
十六支三圈 又 一百零一兩五錢
十六支鐵錨 又 一百〇二兩五錢
十六支塔子 又 一百兩
十六支什牌 又 九十九兩五錢
十六支金人 又 一百兩
十六支花蝶 又 一百零三兩
十六支扇面 又 一百零三兩

本廠紗

本埠廠紗市近有月餘市價不振且逢各種花衣價格連步鬆動紗廠開出期貨價已稍廉客幫交易呆鈍不堪紗盤勢有再泛之象昨日紗號售開市面約近二百包光景茲將各牌本紗行情臚列如左

十六支雙龍紗大包 一百零三兩
十六支雙虎 又 一百零一兩二五
十六支雙象 又 一百兩
十六支脂虎 又 一百零一兩二五
十六支牧羊 又 一百零一兩七五
十六支紅團龍 又 一百兩
十六支丹鳳 又 九十八兩五錢
十六支火車 又 一百兩
十六支水月 又 一百零二兩五錢
十六支月季 又 九十九兩
十六支日光 又 一百零一兩五錢
十六支天官 又 一百零一兩五錢
十六支聚寶盆 又 九十六兩五錢
十六支雲龍 又 九十八兩
十六支雲鶴 又 一百兩
十六支紅龍 又 九十八兩五錢
十六支鐵毛 又 九十五兩
十六支三星 又 九十九兩
十六支人稱紗 又 一百零一兩二五
十四支雙龍紗大包 一百〇一兩
十四支雙虎 又 一百兩〇〇五錢
十四支雙象 又 九十八兩五錢
十四支脂虎 又 九十八兩七五
十四支藍團龍 又 九十八兩二五
十四支丹鳳 又 九十六兩
十四支水月 又 一百零一兩
十四支月季 又 九十七兩
十四支牧羊 又 九十八兩七五
十四支天官 又 九十八兩七五
十四支聚寶盆 又 九十三兩
十四支雲龍 又 九十三兩二五
十四支雲鶴 又 九十八兩
十四支鐵毛紗 又 九十二兩
十四支三星 又 九十七兩
十四支人稱紗 又 九十八兩五錢
十二支雙龍大包 九十八兩
十二支雙虎紗 又 九十七兩五錢
十二支雙象 又 九十六兩
十二支紫團龍 又 九十四兩五錢
十二支丹鳳 又 九十二兩
十二支月季 又 九十三兩七五
十二支天官 又 九十五兩五錢
十二支聚寶盆 又 九十兩
十二支雲龍 又 九十一兩
十二支雲鶴 又 九十五兩五錢
十二支鐵毛紗 又 八十九兩五錢
十二支三星 又 九十五兩
十二支稱人 又 九十六兩二五
十支雙虎紗大包 九十兩二五錢
十支鐵毛紗 又 八十五兩五錢
十支麒麟 又 八十六兩五錢

◉宋票一覽表◉

光明眼科 日月水!! 請試用而知其靈效

各處著名藥房並洋廣貨號均有代售就近購取爲荷

發行所 上海河南路 東亞公司

此藥係於日本第一著名眼科醫學博士井上通泰先生應用最新學理實驗許多眼病講究多年而所發明之者此故此日月水靈驗卓絕有推雲摩翳之功磨暗還明之效夙爲紳商各界所信賴患眼疾者切勿漠然視之

主治效用 眼脂眼赤。迎風流淚。視物不明。眼臉爛，砂塵入目。傳染病眼。目睛受損。瞳人上翳。眼內生瘡以及疲勞等症。

價目 一洋六角 洋二角四分 洋一角二分

眞宋嶢廣嗣金丹

外埠來信須寫明寗波路第一百十五號◉本廬分設〇天津北門外獅子胡同忠成棧內◉南京花牌樓〇杭州陳列所

一鄙人自幼善病弱不勝衣比及力學之年又偶犯手淫以致年屆大衍精神十分頹唐百病因之俱起曾求大江南北諸名醫診治服藥已近三年病不見痊龍膽益甚去歲春仲赴陳子貞社友湯餅會述及渠之得子全賴服上海壽香廬廣嗣金丹之功勸僕亦速購服席間聞言而購者計有四人惟僕服僅兩星期室人即覺懷姙又服旬日病居然若失引鏡自照面貌頓覺雄壯兩目閃閃有神而室人於上月二十晚肝生兩雄啼聲洪大不禁喜出望外叩之顧郭嚴三友服後皆如願以償獨嚴公偶於孩嬰之手竟失掌上明珠如此種子藥眞不愧廣嗣金丹用特書其大畧請代登上海各報俾免伯道之憾(下略)金陵梅花碑程鵬萬拜啟◎開設上海寗波路口五開間門面〇附價目每盒洋二元老年久痿用雙料每盒洋五元認明紙包上有嚗雲氏肖像方是的眞壽香廬錢登原信謹以實案頭以供披讀

天下馳名各種仙丹靈驗無敵舖在上海二馬路中市西鼎新里內交易若服他家藥不靈請來一試虛言欺人罪我惟天

京都天寶齋人參鹿茸靈芝野朮海狗腎扶陽種子衍慶丸

用真正吉林老山人參關東鹿茸海狗腎並各種滋補貴品上藥君臣佐使相配製成惟藥性和平不燥不熱四時可服專治男子陽痿清如水精冷如冰或未交先洩洩而不射雖年輕損傷體弱之人服之轉弱爲強雖白髮老翁久服陽足宛如少年藍田種玉左券可操扶陽種子功效甚速此乃本齋獨得秘寶非他家大言欺人毫無實際可比常服補命門益丹田潤胃健脾活絡壯筋培元固本養精烏鬚黑髮轉老還童却病延年多壽多子此丸種子固十分驗敢稱第一誠非誇口每料雙料二十兩洋三十六元每兩二元每匣洋五元單料減半◎另有始創秘製鹿茸海狗腎壯陽補身種子衍慶酒大瓶四元中瓶二元功效同上此酒如購十瓶照碼九扣壯陽補腎種子膏每張一元〇又婦科續嗣降生丹此丹專治婦女經水不調前後愆期赤白帶下子宮寒冷久不受孕等症肥之功能調經旺血暖宮止帶凡婦人望子者苟能連服一月中途不斷包可懷姙如反掌之易素未生育之婦服後一舉成孕旣孕服此必一成雙胎此丹功力極大孀婦閨女忌服則必產軟骨無父之子切忌切忌每料十六兩價洋八元半料洋四元遠埠函購托郵政局最妥信局愼防作弊另有扶陽第一海狗腎每條洋十元勝鹿茸十倍

本草云海狗腎一名膃肭臍其性大爲扶陽益腎補精堅固一切諸虛百損五勞七傷參遺滑精腰痠骨痛四肢乏力服則立愈本齋獨秘良方

美國新到 養生素 何以能補腦

緣養生素有生長腦血脈之能力如或不信可與……
神衰弱者服之一二瓶定能漸覺好睡凡腎虧……
姜雖白髮老翁亦可達生子之希望妙在服
數天每日早起頓覺神清氣爽性情愉快筋力
健壯此乃補養腦質之確據故特有此奇功也

價目表 大瓶每瓶弍元弍角 每打念弍元 小瓶每瓶壹元弍角 每打拾弍元

上海天經洋行啟

分售處 本埠五洲藥房 中法藥房 中英藥房 久大華堂 外埠各大藥房

◎書寄本局製專治痴癲陰陽怔悟丹功效說 另有眞正丸寶專治文武癲狂百發百中每分二元每錢十八元重者一錢斷根

京都天寶齋凡購遺精藥必須認明牌號此丸有中流砥柱之力挽回造化之功確係普天下第一靈丹如不效驗原洋奉還

達興總公司及分公司告白

洽可也並兼收存款其一切細章面議利息格外從優

華總經理朱葆三啓

東華門內本預科教務處爲荷